朝鮮日報 夕刊 二十九日(金)

爆擊機百餘臺動員
英艦爆擊沈沒決意!
聯盟은脫退코 一大決戰覺悟
팟시스트大評議會決定

【羅馬二十八日發聯合】팟시스트大評議會는 去十八日 緊急會議를 開催하야 重大國策을 決定한後 異常한 沈默裡에 散會하엿는데 非公式消息에 依하면 뭇솔리니首相은 右會議席上에서 聯盟脫退를 提言하야 各代表도 異議업시 드듸어 制裁調整肅正委員會가 石油禁輸를 斷行할 境遇에는 脫退를 決行할 悲壯한 決議下에 乾坤一擲의 一大決戰에 進出하기로 意見이 一致하엿다고 傳하는데 該評議會의 決定이라고 傳하는바에 依하면 如左하다

一、制裁調整委員會가 石油를 禁輸할 境遇에는 곳國際聯盟을 脫退하고 制裁參加政府와 國交를 斷絶하고 大公使를 撤歸시킬것

一、伊太利空軍은 將兵百二十五名으로된 決死隊를 組織하야 地中海에 游弋하는 英海軍의 精銳에 爆擊을 加하고 空軍將兵은 勿論 生還을 期하지안코 爆擊機를 英海軍의 艦艇의 衝突시켜서 殲滅的打擊을 與할것

(寫眞은 뭇솔리니首相)

第二次世界大戰勃發?!
對伊石油制裁案發動과同時

뭇솔리니首相은 以上의 重大決意를 굿게가진대로 國際情勢의 推移를 靜觀하고잇던바 英國政府의 提唱으로 드듸어 制裁委員會가 石油輸出禁止를 斷行할形勢가 되엇슴으로 二十二日 英大使드라몬드氏를 通하야 右決意를 通達하는同時에 二十五、六兩日에 亘하야 巴里駐箚 체루티大使 倫敦駐箚大使 그란듸氏를 通하야 各各 佛國首相라발氏와 英國外相호어氏에게 右決意를 通達하엿다고 한다 英佛政府에서는 뭇솔리니首相의 決意에 驚愕하야 制裁調整委員會의 期日을 延期하고 對策에 腐心中이라고 解釋된다

【巴里二十八日發聯合】佛國駐箚伊太利大使 체루티氏는 二十八日午前 外務省에 라발首相을 訪問하고 和協工作에 關聯하야 重要會談을 遂하엿다 席上 체루티大使는 和協工作促進의 必要를 指摘하고 如左히 述하엿다고한다

一、石油의輸出禁止問題에 關連하야 國際情勢는 異常한 緊迫을 呈하고잇는데 可及的 速히 和協工作을 開始하야 情勢緩和를 圖하고십다

一、戰爭이 終了하엿슴에도 不拘하고 英國政府는 아직 地中海의 海軍力을 조금도 撤收하지아니하는것은 자못 意外이다 뭇솔리니首相도 英國政府의 態度에 자못 不滿을 느끼여 境遇에 依해서는 一旦 리비아植民地로부터 撤收한 一個師團을 再次派遣할는지도 모른다

以上의 提言에 對하야 라발首相은 和協工作의 經過를 報告하고 英佛兩國政府專門委員은 이미 和協試案의 起草를 了하엿스나 戰鬪行爲가 停止되지안는限 正式으로 提示할수업는 實情에잇다고 伊太利政府의 自重을 要請한다는 旨를 强調하엿다고 傳한다

財政政策信任投票 贊成三百三十五獲得

【巴里二十八日發聯合】二十八日 佛國下院에서 라발首相은 政府의 財政政策을 信任投票에 問하야 表決한結果 贊成三百三十五反對二百二十五로써 信任되엿다

制裁委員會延期나 結局、石油禁輸는斷行

【쥬네브二十八日發聯合】制裁十八人委員會는 二十九日 開會할 豫定이던바 英佛兩國政府의 折衝으로 드듸어 來月로 延期하게되엇는데 二十九日 議長바스콘세로스氏는 長距離電話로 라발首相 이든無任所相等과 協議하야 委員會의 日程을 決定할 터이라 目下의 情勢로는 委員會는 일즉더라도 十二月九日以後라고 보이는데 英國政府는 强硬히 石油禁輸案을 主張하고잇스며 蘇聯、和蘭其他 各國政府도 主張에 異論이 업고 佛國政府도 구타여 反對하지안을것이라고 傳하므로 伊에 兩國政府의 戰鬪行爲가 現狀대로 繼續되는限 早晩 伊太利에 對한 石油禁輸를 斷行할것으로 解釋된다 또英國政府에서는 石炭의 輸出禁止를 斷行하는 見地에서 英佛兩國政府와 자못折衝을 繼續中이라고 傳한다

駐米英大使 米國當局과協議

【華盛頓二十八日發聯合】華盛頓駐箚英國大使린제氏는 二十七日 國務省을 訪問하고 北中情勢에 對하야 모어次官補와 極東部長 혼베크氏와 個別的으로 會談을 遂하엿다

日埃通商會議延期

【카이로二十八日聯合】日埃通商會議는 二十八日 開催할 豫定이던바 日本代表部의 準備가 整頓되지안엇기때문에 暫時 延期되게되엇다

伊國態度에不關코
英政府制裁決意
大英帝國의威信確保上

【巴里二十八日發電通】倫敦來電하건대 라발首相이 廿八日 伊太利大使에게 强硬한 英佛協調方針을 表明하여 압서 英國政府는 佛國首相에게 如左한 決意를 通達하엿다

一、石油禁輸其他의 對伊制裁에 反抗하야 뭇솔리니 伊首相이 取할만한 如何한 手段에 對해서도 英國은 大英帝國의 勢威를 擧하야 이에 當할만한 充分한 準備가잇다

一、如斯한 事項은 大英帝國의 名義로할것이아니오 聯盟의 名義로 行할것이다

에皇帝뎃세戰線에出陣

【아디스아베바二十八日發聯合】에디오피아皇帝하이레·셀라시에一世는 二十八日 自動車로 首都아디스아베바를 出發하야 뎃세戰線에 出陣하시엇다 뎃세에 大本營을 進하야 親히 三軍을 指揮하실터이다

伊에直接交涉?

【巴里二十八日發聯合】石油輸出禁止의 發動을 압두고 英佛兩國政府는 目下 자못 和協工作을 進行中인데 最近 本國으로부터 쥬네브에 歸任한 伊太利人消息通의 報道에 依하면 뭇솔리니首相은 聯盟을 無視하고 今後一個月以內에 에디오피아皇帝하일레셀라시에一世와 直接和協工作에 進出할것이 아닌가한다

中央武力決意로
自治宣言遂中止
日中間戰爭勃發을念慮하고
宋哲元氏結局屈服乎

【北平二十九日發電通至急報】宋哲元氏는 二十九日 或은 三十日中에 北中自治에 關한 重大意思表示를할 터이던바 南京政府가 絶對로 自治를 認定하지안코 武力으로써 制壓할것을 暗示해왓스므로 이러케될 때에는 北中協定에 基하야 日本軍이 出動하게되어 드듸어 當然日中戰爭이될 憂慮가充分히 잇기때문에 中央의 武力交涉을 避하고 끗까지 平和的으로 北中自治를 宣言할 方針을 決定하야 部分的으로 自治를 實行하야 自然 北中自治의 必然性을 南京政府에 認識케할 不言實行의 方針을 取하기로 某方面과의 諒解가 確立되엇다 따라서 北中自治政權樹立의 重大宣言은 暫時 發表를 中止하고 向後兩三日中에 卽時 北方自治가 免치 못할것이라는것을 强調하는 通電을 發하는데 끗치고 內面的으로 自治完成에 邁進하기로 되엇다

【北平二十九日發電通至急報】北中自治政權問題는 宋哲元氏等 自治派首腦部에 對한 蔣介石氏의 有形無形의 壓迫刺戟에 加하야 連日各方面으로부터 二十通以上의 懷柔或은 脅迫電報를 보내어 여러가지로 宋哲元氏의 翻意를 求하고 그中에는 國都를 西遷하고 日本과 一戰을 交하려는 强硬한 意見과 勸告도 包含되어 宋哲元氏도 드듸어 某方面과 協議한 結果 新政權樹立에 對하야 明白한 意思表示는 中止하고 漸進的으로 自治와 實權을 把握할 態度方針을 決定하게되엇스므로 玆에北中自治政權는 꼿다운 이름을 떨칠 第一回의 方針을中止하고 潛行的不言實行의 新方針을 取하게되엇다고 보인다

(寫眞은 蔣介石氏(上)와 宋哲元氏)

某國官憲이◇◇
日本兵器、員數等調查

【天津二十八日發聯合】中國駐屯軍에서는 前般秋季演習에 繼續하야 北平、天津間에서 中期敎育을 實施하기爲하야 二十六、七兩日에亘하야 山海關、唐山方面으로부터 ○○軍이 來津하엿는데 外國記者는 事實을 誇大하게 報道하야 某國官憲은 天津에 到着한 兵器에 接近하야 員數를 算定하는等의 行動을 함으로 當局은 그怪行動에 憤慨하고잇다

八面錄

◇팟시스트黨大會에서 萬一聯盟制裁調整委員會가 對伊石油禁輸를 決議한다면 斷然 聯盟을 脫退하는 同時에、

◇百二十餘名의 將卒로써 組織된 航空決死隊로써 地中海上에 游弋하는 英國艦船을 爆擊하겟다고 決意하고。

◇이뜻을 駐伊英大使드라몬드와 駐佛伊大使로하야금 佛國에 通告햇다고。

◇近代의 戰爭은 石油戰、石油禁輸는 直接的인 武力壓迫보다 못하지안타。

◇안저서 죽음을 기다림 보다는 나아가 싸와 죽는것이 낫겟다는 事情인가?

◇伊太利의 最後的 威脅인지도 모르나 窮鼠噬猫로 그리 안하리라고 豫測키도 困難。

◇問題는 英國의 態度如何인데 英國은 英國의 威信이 잇스니 世界는 한바탕 捲天席地乎?

◇金泉高普 明日로써 開校記念式 新築落成式 崔松雪堂銅像除幕式을 擧行。

◇同校의 盛運을 빌뿐。

◇咸興갓던 本社機 無事歸社로써 本社 空輸試驗 이에 完了。오즉 讀者및 該地 關係人士에게 感謝를 表할뿐。

藍衣社員潛入으로
軍部、糾察權發動?

【北平二十八日發電通】北平自治運動激化에 틀림이업서 一般日本側의 第二次抗議에 依하야 一掃되엿든 藍衣社員이 再次南方으로부터 北平에 潛入한 形跡이잇기때문에 日本 駐屯軍部에서는 確證을 엇 드는대로 直時北中協定에 基하야 斷然糾察權을 發動할터로 緊張되어잇다

今日夕刊八面

海軍軍縮會議와그前途
日本主張焦點은 兵力量의均等化
(十三) 雲崗生

그러면 日本의 海軍軍縮에 對한 態度는 結局 어떠하냐하면 이것을 簡單히 말하야 比率撤廢와 兵力量均等에 잇다。比率撤廢라고하나、兵力量均等이라고하나 그 意味하는바는 갓지마는 前者는 消極的으로 兩個旣存條約의 原則을 拒否하는것이오、後者는 積極的으로 英米와 同等의 兵力量을 要求하는것이다 말하면 目標는 가트나、攻勢를 向하는 方向에 잇서서 消極、積極의 差異가 잇다는 것이다。그러고 兵力量의 均等問題에 對하야 한가지 생각할것은 그方法에 잇서서 (一) 劣勢海軍國의 艦艇保有量을 增加하야 優勢海軍國의 艦艇保有量과 가티 만드는 方法도 잇슬것이오、또는 (二) 優勢海軍國의 艦艇保有量을 減少하야 劣勢海軍國의 艦艇保有量과 同量이되도록 만드는 方法도 잇슬것이다。換言하면 日本의 總保有量 七十六萬噸을 引上하야 英米와 가티 一百二十萬噸으로 하는方法도 잇슬것이오、英米各一百二十萬噸을 引下하야 日本과 가티 七十六萬噸으로 만드는 方法도 잇슬것이다。그러나 第一方法에 依하면 軍備縮少의 根本精神에 違反될것이오、第二方法에 依하게 되면 優勢海軍國에 對하야 一大犧牲을 强要하게되는 結果를 生할것이다。무슨때문으로 犧牲이냐? 하면 高度軍備國이 그保有量을 低度軍備國과가티 만들기爲하야 억지로 保有量을 주리려고 하면 巨大한 費用을 드려서 이미 만드러 노앗든 艦船中의 幾艘를 깨트려 버릴수밧게 업는 窮境에 빠지게 되는것이기때문이다。

그러기때문으로 比率撤廢、兵力量均等을 原則으로 하야 各國의 兵力量을 均等化하자고 主張하는 日本은 「軍縮精神에 違反해서까지 低度軍備國의 軍備擴張을 招致하는 일이 업도록 注意하는 同時에 他方 高度軍備國에 對해서도 그리 過大한 犧牲은 업도록 그中間의 어느點에서 各國이 同一한 保有量을 가지자。」하야 말하면 中間說을 主張하는것이다。

日本의 七十六萬噸을 一百二十萬噸으로 引上할것도 업고、그러타고 英米의 一百二十萬噸을 七十六萬噸으로 引下할것도 업다。兩者의 差가 四十四萬噸이니까 그中間을 取하야 例하면 各國(日英米)의 保有量을 一律로 九十八萬噸(即約百萬噸)으로 決定하엿스면 日本側으로 말한다면 軍備擴張을 招致한다고할지라도 그噸數는 二十二萬噸의 增加에 不過할것이오、英米兩國은 各各 犧牲을 當한다할지라도 亦是、各各二十二萬噸의 犧牲에 不過할 理致이다。

何如間、우리는 이 敍述에 依하야 各國海軍軍備의 均等化問題는 一見、各國이 野心만 떠고보면 容易한 問題인드시 보이나、詳細히 分析해 보면 거기는 進退兩難의 技術的디렘마가 介在하는것을 알것이다。何故오하면 中間說이 조키는 조흐나、單二十二萬噸의 增加라도 增加임에 틀림이 업는것이니까、英米側은 容易히 日本의 主張대로 드러주려고 듯지 아니할것이오、더구나 그도 反面에 잇서서는 英米兩國이 다 旣存勢力에서 各各 二十二萬噸의 犧牲을 覺悟해야 될것이니까、이것은 英米側으로보면 各各 單二十二萬噸의 損害가 아니라、그實、各各 四十四萬噸의 犧牲이다。

더구나 四十四萬噸이라하면 噸數로 얼마되여보이지 안흘는지 모르나、實際에 드러가서 보면 海軍軍縮의 四十四萬噸은 決코 적은것이 아니다。이만한 噸數가 決코 적은것이 아니라는 말은 世界三大海軍國의 하나인 日本의 海軍軍備가 그보다 얼마만치 아니한 七十三萬噸인 事實에 비치워 보아도 알 일이지마는 이것을 또한 五大海軍國에 드는 佛國又는 伊太利의 各保有量이 이噸數밧게 안되고、또는 今番、英獨海軍協定에 依하야 새로 海軍軍備를 가지는 獨逸의 協定保有量(아직事實로 가지지는 못햇다。)이 四十二萬噸에 不過한 事實만 보아도 歷歷히 斟酌할것이다。

비록 그러하나 現在의 日本으로서는 또한 中間說을 主張할수밧게 업는 處地에 잇다는 것을 알어야 한다。何故오하면 日本의 國力發展에 따라서 또는 國際情勢의 一變에 따라서 脆弱性이 大히 膨大해간것은 旣述한바어니와 이에 따라서 日本은 現有勢力 七十六萬噸으로는 크게 不足을 感할 情勢에 到達햇다。그러므로 日本은 마음가타서는 英米를 따라서 一百二十萬噸을 主張해도 조흘 形勢에 잇스나、艦船은 그저 建造되는것이 아니라、돈이 드는 것이다。이 財政의 方面도 생각하면 一擧에 英米의 現有勢까지 올나가기는 若干、困難한 바가 잇는지라、그中間을 取하야 英米의 保有量을 「若干의 半分」引下하는同時에 日本의 保有量을 「若干의 半分」引上하자는主張을 하게 되는것이다。(續)

▲訂正=前回「十九」라고잇는것은 三回가 다「十六」回誤。

謹告

本社가 今春 三大慶事를 記念코저 十五大事業의 하나로 新聞紙空輸試驗을 發表하야 十月及十一月의 兩次에 亘하야 關西、嶺南과 湖南、關北의 重要諸都市에 本紙를 空輸하야 該地方 讀者로하야금 當日 夕刊新聞을 當日 京城市內에서 보는 時刻에 보게한것은 讀者 諸氏의 이미 周知하는바이다 本社는 이것을 機會로 後日 이 新聞空輸가 實用化할 날이 잇슬것을 期하거니와、今次의 試驗飛行에 際하야、滿天下讀者 및 當該關係 諸氏의 聲援을 주심에 對하야는 오즉 感謝의 뜻을 表할뿐이다 特히 本社機의 發着에 際하야 迎送 其他 各般活動을 앗기지안흔 當該地方 有志의 厚意에 對해서는 오즉 感謝의 뜻밧게 업스며 그 謝意를 紙面으로 代하는바이다

朝鮮日報社

誠鶴秋季 景品付大賣出し

銘酒 誠鶴 仁川府 深見醸造場

頭痛 齒痛 神經痛에 一回効散 効力이 迅速하고 確實한 一回効散은 어느藥店에나 最近 評判이 좋은 一回効散 本舗 森川製藥所

天銀鑛業社 京城府公平洞九番地 電話光化門1482 一般鑛務 分析은 責任分析 鑛業工業物理分析專門研究室

副業 紙袋の製造 完全하고 簡易한 製袋機인바 年中無休로 收入을 엇을수잇는것이옵니다 丸見屋本店 大阪市東成區木野町

木炭瓦斯發生機出現 特許15803號 無限한 産出木炭을 石油及重油의 代用으로 消費料石油의 三分一 伸和式 重油機關 自動車 配 ライト發動機鮮滿總代理店 スピード號發動機販賣

お待ちかねの新年號! ◎一番槍の「キング」 ◎大奮發の「キング」 破天荒の七大附錄!! 單行本が四冊! 大地圖が一枚! 外に二大附錄! これぞ「キング」にして始めて出來る大快擧! 十二月四日發賣 大特價 賣切れては殘念!! 今のうちに書店にお申込み

流行歌 故鄉이 잘이 잇거리 우러도우러도 미스 리갈 이는 果然 누구인가? 콜럼비아大家盤 一枚 C-298

둘중에 어느

朝鮮劇場 龍宮이야기 어려리音樂家 東洋劇場 新舞臺公演 黃金과 老僕 約束이를려 團成社 明祭三度笠 浪花館 大勝利 桃花劇場

電話光化門三四七一・振替京城一八二四三

全朝鮮初等校에 專任校醫를配置

都市로부터 農村으로 漸進的으로任命

二世保健에重大事業

학무국에서는 초등학교 아동의 건강증진책을 강구하기 위하야 각학교에 한명씩의 전임교의(校醫)를 두게 각도의 재정이허하는대로 명년부터 실시하게 방금 계획을 진행식히고 잇다한다

현재 초등학교의 교의는 세학교에 한명 또는 네학교에 한명씩 배치되어 잇슴으로 사실상은 일년에 한번 형식적 체격검사를 함에 불과하야 초등아동이 가장만히 앓는병인 안질 폐첨등의 치료와 적당방지에대한 고려가 충분치못하야 제이세의 건강보건상 매우중요한문제로 되어잇다 그럼으로 금후는 우선도시의 학교부터 전임교의를 두게하야 적치료도하게 하며 보급케할터이라한다

그런데문제는 전임교의 한명에 변수당사선원내지륙십원이 필요한데 한까번에 전부전임교의를배치하게되면 도당국의 부담이만허짐으로 명년부터 점진적으로 도시의학교부터 전임을 두게할터이라한다

年度末에實施할 勞働移民三千五百

今年豫算中餘剩豫算으로 滿浦線과羅津으로

총독부 사회과에서는 금년도의 로동리민 예산중에서 남은경비를 가지고 명년삼월중에 다음과가튼 이민을 실시하게 되야 이미 그 구체적 조사에 대하야는 현장에 각그과원을 파견하야 실지조사를 마치엇다한다

이민지별로보면 만포선(滿浦線)철도공사장의 새공구에 일천오백명 라진(羅津)의 시가지정리공사와 경원(慶源)의 국제철교가설공사장에 일천명 회령(會寧)의 륙군○○공사장에 일천명 합계삼천오백명의 로동이민을 실시한다고한다

그런데 이민은 역시 전남북의 수재민과 한발리재민과 경남북의 로동이민들을 선발하야 수송할터이라는바 만포선은 전남북신로동자이고 라진 회령 경원은 가족까지 이민을할터이라한다 그리고 금년에드러 지금까지 로동이민을 실시한것은 만포선에 일천사백명 라진(羅津)과 무산(茂山)고무산(古茂山)에 가족을 합하야 이천명을 수송하엿다한다

歐亞連絡列車 寢臺追加料廢止

국제렬차 침대약속협정(歐亞連絡列車寢臺約束協定)의 개정에대하야 교섭을 하든것이 이번에 성립이 되엇는데 그개정의 요지가 철도국에 통달된데 의하면 종래 일본측운수기관에서 베-트즉 철도침대권을 발매할때는 러시아에게 추가료금으로 일등에 이등에 이등오십선, 이등에 일엄마전부터 쏘베-트、로서아철도부와 만주사이에 구아 련락도부와 만천사이에 구아 련락을 페지하게되엿다한다

每日六十萬貫積滯塵埃 處分能力은十三萬貫

府內衛生人夫는平時編制대로出動

掃除非常時●김장철의頭痛

김장철도 이윽고 꼿나고 그뒤에온것은 끝목마다 거리마다 김장찌끄레기의 홍수시대다

경성부 위생과(衛生課)에서 청결한 거리를 만들기위해서 출동시키고잇는 분요운반 마차가 팔십구대에 인부 일백십오명이 매일분요 이천석식을 꺼내고잇고 진애운반차는 팔십삼대에 일백이십이명의 인부가 매일 진애십삼만관식 끌어내고잇스며 그밧게 「류럭크」두대가 출동하고잇다

이것을 다시 방면별로 보면 남부에는 분요차 이십사대 진애차 이십식이오 동부에는 십대 십대식이오 북부는 각각 이십이대와 이십팔대와 「류럭크」한대요 룡산(龍山)은 십삼대와 십이대와 「류럭크」한대다 그래서 한대가 수한 시기에대하야는 아모러한 대책을강구하지안는다고하야 일전에 본보에 이미보도햇지만 일반북촌주민의 불평은 노파가고 잇다고 한다 이에대하야 부위생과 당국자는 아래와가티 말한다

우리도 김장뒤에 특히 쓰레기가 만히나는것은 잘알고잇스나 십여일을 두고매일 륙십만관식 드리차히는 쓰레기를치려면 매일 륙백대의 마차를 특히 출동시켜야 할터인데 이에요하는 경비가 마차세만해도 하로에 일천륙백원입니다 이예산이 금년도예산에는 업다고 하드래도 지금 바로 석탄운반기인데다가 일반으로마차들이 진애를실으려고 듣지를 아니하니까 과연 그만한 마차를 동원시킬수잇슬가가문제입니다 여하간 현재부로서는 예산도업고 오직현재의 소제인부와마차를 쉬이지안코 출동시켜서 소제에 힘쓰고잇습니다마는 새해는 이일에만특히 예산을 요구해서 김장철의 소제에 당하도록해야하겟습니다 운운

北國의樂土찾다 一家五名이曠野서凍死

淸津을거처北間島行途中 高陽出生自由移民이

어린손자 세명을 데리고 그리운 아들을 차저가든 늙은 내외가 북간도 산골에서 길을잃코 추위와주림으로 다섯명 한가족이 몰사하엿다는 비참한 소식이 이십구일 아츰에 서울서대문경찰서(西大門警察署)에 전해왓다 이것은 만주 마적달경찰분서(馬滴達分署)로부터 고양(高陽)경찰서 상대로 온것인데 고양경찰서라는것은 업스므로 결국 서대문경찰서에 전달된것이다 그통첩을보면 어린주은 일가족은 본적고양군신설면록히리(高陽郡新設面本都里) 류진두(柳鎭斗)(六〇)와 그의 안해 (사십이상세)와 그의 손녀 (십오세)손녀 (팔구세)등 손자(십이삼세)손녀 다섯명이라고 적히엿는데 고양군에 「신설면 록히리」라는 곳은 업스므로 과연고양군에 본적을 둔 사람인지 아닌지도 미상하다

그들의 다섯명가족이 한꺼번에 어러죽은 경로를 보면 이에 청목태창회상점(靑木太昌商店)림태원(林泰源)(三〇)은 지난시월말일에 함흥부본정(咸興府本町)에서 함흥을 떠나 회령문(會寧門)에 도착하야 하로밤류숙하엿다 거긔서 그곳사람들로부터 삼도구(三道溝)방면에 가서 청진(淸津)을 거처서이일 오전열시에 훈융을 떠나 경편철도로 훈춘(琿春)을 거처하얏다

일을 마치고 긔차로 도라가게 되엿는데마츰 가튼배에 탓든전 류진두의 가족 다섯명과 함께그날오후 두시에 웅기서떠나 경성청진방면으로 가는 긔차를 탓다

동중에서 예정을 변경하야류진두가족일행과 함께훈융(訓戎)에서 나려서 거긔서 하로밤류숙하고 십사일 오전열시에 훈융을 떠나 경편철도로 훈춘(琿春)을 거처하야 하로밤을 류숙하엿다 거긔서 그곳사람들로부터 삼도구(三道溝)방면에 가서 인이 엄마나 되는지를 차저다녓스나 인

상업을경영하면 매우 유망하리라는말을듯고 그곳으로 가게되엿는데 마츰 동행하여 가든 류진두가족일행은 동중에 살고잇는 그의아들을 차저간다하므로 십오일오전아츰에 한걸음을 떠나서 동중진으로 향하야 떠낫다 그리하야 그날저녁에 도중 류수하자(柳樹河子)에 도착하엿다 류진두의 친척되는 사람이 그 부근 호로볼(葫蘆別)에 거주한다하므로 그의집을 차저가서 하로밤 류숙할양으로 여섯명이 함께 훈춘하(琿春河)를 건너가서 인가를차저보앗스나 마츰내 발견 하지못하고 그만 해가저물엇다 그래서 하미적달(下馬滴達)가지고가든 이불을 태워서 불을조이고 밤새도록 그곳에서 추위와 허기를 견디지 못하야 인가를차질양으로 류진두일행은 안해와손자등 네명은 그산록대기에 잇는바위틈에 남겨두고 그 이튼날 신흥일오전 세시까지에 원산록까지 이불을 차저다녓스나 인가는 전연찾지못하고 그날새벽이 날이발가서야 겨우 마적달시가를 발견하얏다

그러나 두명은 기한으로말미암아 긔운이 쇠진하야 류진두는 중간에서 그만너머저버리고 림태원만은 그날오전열시에 근근히마적달시경원려관(慶源旅館)에 도착하엿다

그러나 의식이 몽롱하야 말을 하지못하므로 그곳 민회(民會)에 수용하야 치료를 시켜가지고 겨우 그의말에 의지하야 전긔의 상황을 대강알게되엿스므로 그곳경찰분서에서는 십여명으로 수사대를 조직하야 그날오전 열한시반에 그곳 남산(南山)일대를 수색하야 그곳서약십리되는 산골에서 류진두가이사를하게되여 혼도되여 잇는것을 발견하야 민회로 데려다가 구호하여보앗스나 그날오후 여섯시에 그만절명되여 버렸다 수사대는 두대로논하서 그산록을 중심 산산치 수사한결과 제일 높은산록대기 나무에 목무리한 나가걸려 잇슴을 발견하엿슴니다

羅里邑의「싸이렌」 信號時間變更

【羅里】리리의 싸이렌은 지금까지 매일 오정과시에 울려나 오든것을 오는 십이월일일부터는 한시간을 늦게하야 매일오전륙시에 신호를 하기로한다고 한다

紙幣僞造團發覺

僞造十圓紙幣로 고무신 사다

鍾路署서猛活動開始

이십칠일 오후일곱시경에 시내 종로(鍾路)이정목이십구번지 고무신 상점에서 삼십세가량되는 사나히가 십원짜리위조지폐로써 편리화한켜레를 사려다가 소화종로서원에게 발견되여 그를중취조한결과 그는일정한 주소가 업는 박재삼(朴在三)(三〇)이란자로서 그배후에 대규모의 지폐위조단이 잠재한것이 들어나서 그서 영정(永井)사법주임이하형사대는 두대로나호어 가지고 한떼는 경성부내외에서 활동케 하고 짓(金)형사부장이외 수명의 형사대는 사법주임이 직접 대동하여가지고 이십팔일 오후 아홉시차로 개성(開城)에 출동하야 개성부고려정(高麗町)만월정(滿月町)일대에서 맹활동하야 조모(曹某)(三〇)등수명의 범인을체포하엿다

今年中新築家屋 市內서五千突破

今後建築家屋에對하야는 都計令을嚴重適用

시가지계획령의 적용을 압두고 경성부도시계획게에서는 착착준비를 진행중인데 헌가옥은 물론 신축하는집들까지라도 아프로 실현될 시가지계획령의 규정대로 집과집사이의 사설도로의 폭을 사미돌식 낸데는 거진 업서서 이웃고 시가지계획령이 적용되는날에는 그규정에 따라서 이사설도로까지라도 정비할것이라고한은 이미 보도하엿거니와 도시계획게에서는 금후부터 새로 짓을 건축하거나 신축할 경우에는 이규정을 미리부터 철저화하는것이 주민을위해서도 편의가 잇겟다고하야 이방면의 철저를도모하기위한 인건비로서 새해예산에 삼천원을 요구하기로되엿다고한다 이제 지난 정월부터 십일월까지 시내의 다섯 경찰서에서 접수한 건축에 대한출원수를보면 신축이 오천건 개축이 삼천 도합팔천건이엿는데 이건축허가는 원래 보안 경찰사무에 속한것으로서 각경찰서에서 취급햇스나 원악최근에 이르러 비약적으로 격증해가는 이건축출원의 감시에 손이매우 모자라서 불편을 느끼고잇스며 도시계획의 실시를 바삐하고잇는 부와의 련락이 매우 원활치못하다는것이다 그래서 새로 도시계획게에 인원을늘리어서 접문적으로 경찰하고의철중과및 규정의철저를 도모한다는것이다

淸津帝國館全燒

【淸津】이십팔일오후 여덟시 함북 청진부북성정(淸津府北星町)에잇는 활동사진관 제국관(帝國館)에서 이십팔일오후 여덟시 으로 그날째가 저물어서 그만 중지하고 그이튼날 십칠일일은아츰에 관민 삼십여명으로다시 수사대를 조직하야 의식이중태 회복된 림태원의말을따라 그산록대기 바위틈을 차저가본결과 파연류진두의 안해와 손녀손자등 네명이 어려죽어잇는시체를 발견하엿다 시가지로 운반하여다가 검시해본즉이미절명된지 삼십시간이 나되엿스므로 그일가족 다섯명의시체는 그곳민회에서 가매장을하엿다한다

朝鮮英文學會講演

조선영문학회(朝鮮英文學會)는 오는 십이월일일 토요일 오후세시부터 시내 인사동 일백구십사번지 태화여자관(泰和女子館)에서 공개강연회를 연다는데 일반의 청강을 환영한다하며 연제와 연사는 다음과갓다더라

一、現代米國作家에對하야 스파이엘氏

二、英文學硏究의目的과態度 鄭寅燮氏

鎭南浦에又復大火 八棟十四戶全燒

損害一萬五千圓假量

【鎭南浦支局電話】이십구일오전 두시 이십분쯤해서 진남포부명협정(明協町)이십구번지 파자집일화당(日華堂)이라는 중국인(華僑)의집에서 불이이러나 맹렬한 불길은바로 린접한대성자전거포(大成自轉車舖)동경조화소(東京造花所)당안고물상(當安古物商)등 여덟채십사호를 전소하고 동네시쯤해서 겨우진화하엿다 원인은 방금조사중이요 다 불의원인은 손해는 일만오천원가량인데 그부근은 세민들이 만히살고잇서 피해가 매우참담하다하며 다만 일화당이 사천원과 동경조화소가 삼천원의 보험에 각각 드러잇다고하는데 멧칠전에 정미소 에 큰불이나고 이번에 또큰불이 이러나서 일반시민은 자못 불안에 싸여 잇다고한다

禦井町强盜逮捕

지난밤 경성부(京城府)원정(元町)강도사건을 지난이십오일오전경에서시 이십사일오후 령명(靈明) 일개로 니어 시내 어성정(禦井町)에 들어 식료품소매업을 하다가 우연한 동기로 종로서 형사에게 발견되어 쇠고랑을 찾고 말엇다는데 그범인은 경성부 원정(元町)에서 강도를 하고 지나갓다가 지난 이십오일오전에 잡혀 방금 취조중이라한다 그러고 그중 기물을 맞고잇든 일인 일정조 이외에는 전부 그들의 발로 아라 나온다

花柳界專門竊盜

이십구일 새벽에 시내 인사동 (仁寺洞)일백삼십팔번지에서 전당포업을 하든 상인죄(常人罪)…를 취조하엿든 바 방금 계속취조중이라 한다

幽明不辨의土幕 四十餘戶에撤去願

彌里共同墓地古塚을파내고 土幕어고살다말성

그렇게 입에풀칠하여 나가기 때문에 나의무덤을 파내는이 업는 가난한 사람들이 나중에는 남의묘지까지 찾아가서 파내고는 그우에움집을 지고 살다가 차차로 쓰러져가는 그 무덤들에 사십여호가 엄사의 거처가되어 부근 주민들의 분노를 사게되엿다 이 움집에 사는이상 비와바람을 피하기위하야 무덤을 파헤친후 그자리에다가 토막을 지고 살게되엿고 차차 분보기가 되어서 한사람 두사람 그에딸려 모조리파내버리거나 흘은 무덤밑에다가 움집을지어 사는것이 업슬 정도다 그래서 부근의 유지들은 이것을 경성부(京城府)에 진정하야 이사를하게 해달라고 소관 룡산서(龍山署)에 보안계에 진정하엿다

天氣豫報

晴 寒

昨日 最高 十度一 最低 零度六

今日 正午 八度二

運動競技

마라손王"자바라" 獨逸서猛練習

一九三二年米國로스안젤스에서 開催된 第十回世界올림픽大會마라손에優勝한 亞爾然丁의「자바라」選手는 明年伯林올림픽大會에서 再次優勝을目標로 渡獨하야 方今獨逸選手와함께 猛練習을거듭하고잇는데 이大會에出戰하게된 朝鮮의孫基禎君과 南昇龍君도 伯林의 競技場에서 「자바라」와 마조부터 싸우게될 大決戰을하게될날이 머지아니하게되엿다

平壤籠球戰

今卅日로終幕할려

【平壤】崇實專門體育部主催 本社平壤支局後援의 第五回全平壤籠球聯盟戰은 全平壤人氣洪流한가운데 繼續하야오든바 今三十日(第十六日)로 幕을 닷게 되엿다

二十八日까지 全勝의 記錄을 가진 팀은 崇商A軍과 崇實B軍으로 兩勇將이 今日 雌雄을 決케되는것으로 聯盟戰의 全人氣는 이날로 集中하고잇는데 果然崇商이냐? 崇實이냐?

一般의 七八割은 崇商軍을 有力視하나 崇實軍도 一戰코저數個月을 두고 猛練習을하여 十二分의 自信을 가지고잇서 勝負를 賭키에 困難한데 어쨋든 이「게임」이야 말로 平壤籠球有史以來 처음보는 決死的 白熱戰을 演出할것으로 밋어진다。

今秋도亦是 籾摺精米作業에는 암마ー純、디ー젤・암마ー籾摺機・암마ー米撰機・암마ー發動機로決定하심을！

堅型 모든點으로서 他의 追從을 不許함 (燃料費一時間 一馬力當)

橫型

籾摺機는 十年뒤에야！보다 優越한것이다

全自動調整機附

唐箕附

千島 平面兼用 末廣 立線米撰機

米撰機中 專賣特許는 암마ー뿐

農林省推薦機 各府縣御指定

오후세도식 鮮內에서가장多한 需要者를有한것은 石油 輕油 發動機 암마ー뿐

力武式製粉機 農林省比較審査甲位入選 取扱簡易能率多大 各府縣御指定

發賣元 株式會社 山岡發動機京城支店 京城驛前 電本局長(2)一〇〇三

十八金代用金側新秋特別宣傳大賣出 賣行絶對天下의人氣는歐米洋行으로集中

十八金代用金側 瑞西製十五形十五石入アンクル 市價二十五圓品

特價六圓七十錢 クサリ メタル付 サック

當當市價四分之一

◇時計를買入하려는분은 必히本洋行時計部로一次問議後에決定하시요 本商은 十八金代用金側時計를 發賣以來全國各地에서 破天荒의注文과 絶對好評이 나날이늘어감니다 此는 本洋行의 大發明인 合理的實用品이 도歐米洋行의事業을 널리宣傳을顧함이니 本品을紹介하오니 一次注文하시와 先金注文送料負擔합니다

九形腕卷 十八金代用金側十石入アンクル 特價七圓也 クロム側十石入 特價六圓也

クロム側十六形 十五石入アンクル 市價二十圓品 特價 五圓也 クサリ メタル付 サック

十個年 保險品 呈 進 報 商

新義州府彌生町九・郵便局私書函四十二番 歐米洋行時計部 振替京城二〇五九九

京光式 精米機

京光式 製鐵販賣 精米機 製粉機 發動機 各種ゴムロール 各種ゴムベルト 各種米撰機 スエヒロ 引拔シャフト 各種型自動メタル 舶來SKFベアリング 國産SKIベアリング 各米工場設計請負一式

京城府岡崎町七一 (岡崎町電車停留所前) 李光淑鐵工所 京光社營業所 主 李光贊 電話長龍山九六二番 振替京城一三八一五番 電略(ケ)又(ケイ)

皮膚病花柳病專門 醫學博士 吳元錫 安國洞네거리・電車停留場前(電光二一三二番) 入院隨意 診察 自午前九時至午後八時

経済的大象必需品 專賣特許 양수달피동정 在來白色동정은 一年이면 數十次갈어야하지만 양수달피동정은 永久히 使用하야도 不變하옵고 뜻뜻하고 防風이되와 首衿代用이되옵니다 特徵 防寒 王座 永久不變 首卷 不要 經濟第一 體裁 高尙 價格低廉 全鮮著名布木店에잇사옵 一手販賣元 京城鍾路三ノ三ㄱ 松京商會貿易部 電光(3)一二七八 特約店募集見本要先金一圓

せきにコデテン 【適應症】感冒、小兒喘、氣管支炎、結核性咳嗽及一般咳痰喀痰 甘味로服飲키쉬운シロップ劑로好評!! 特徵 一、サポニン、コデイン、ブローム의綜合的藥理는 鎭咳袪痰의効果를奏함 一、咳嗽에併하야解熱作用을併備、더구나副作用이업서安全 一、芳香甘味의シロップ劑로서服用이便利、作用溫和、效果迅速 各地有名藥店・百貨店藥品部에잇슴 三十錢・五十錢 一円・二円 三円 發賣元 大木合名會社 東京市神田區須田町 大阪市東區淡路町一

眞品 海狗腎을服用하라 長生不老도 陽氣가 조아야! 大業成就도 陽氣가 조아야! 陽虛한 男子는 生不如死다! 速히 이ー樺太廳官營採取品인 本品은補精育氣强壯에神秘的靈効가有한바北洋寒帶地方의產物을 樺太廳에서官營으로捕獲하야同廳水産物檢査所에서嚴正檢査證明한世界的高貴의眞品이라 一服하시면그神効를能히料量할것이외다 (求服을願하시는분은說明書請求次第곳進呈함) 發賣元 釜山府草梁町三八二番地ノ三 合資會社 大洋貿易社 電話長一二一九番 振替釜山七九二二番

十一月三十日(土)부터三日間特別興行 每日三回興行 十二時、三時半、七時半 大衆料金 椅子席二十五錢、階上席十五錢、階下席十錢 朝鮮名畵特別週間 金剛키네마社超特作品 原作 監督安鍾和氏 撮影 李明雨氏 出演 李源鎔、金蓮實、申一仙共演 靑春의十字路 소와가티일하는純朴한사나히! 할수업는運命의작난거리가되여 都會로유랑의길을떠나서 그곳여서일합니다 언는人間들의凱歌한社會의엇스니 애달픈靑春! 마음의十字路에서갈바를찾고헤매는靑春! 怨恨! 復讐! 宿命의靑春마음의十字路에서헤매고울고마잇섯슴가? 十字路에서헤매는靑春들에눈물겨! 名篇!! 新興키네마社大船特作品 監督……木村惠吾氏 母性愛劇 俠艶錄 鈴木澄子 大熱演 사랑하는男子를爲하야 一生을밧치엿다 그러나그는運命! 즐거움도로 一瞬間이엿다! 生命과가티사랑하는男便은 그들의 쏘고치그들사이에 는! 어린아해! …눈물에저즌어머님에마음! 어머님의품을떠나는 어린이에마음! 눈물에저즌母性愛篇!! 次週豫告 劍悳三人旅、沈默 우리눈의 鍾路四丁目 電光二二三〇番 第一劇場

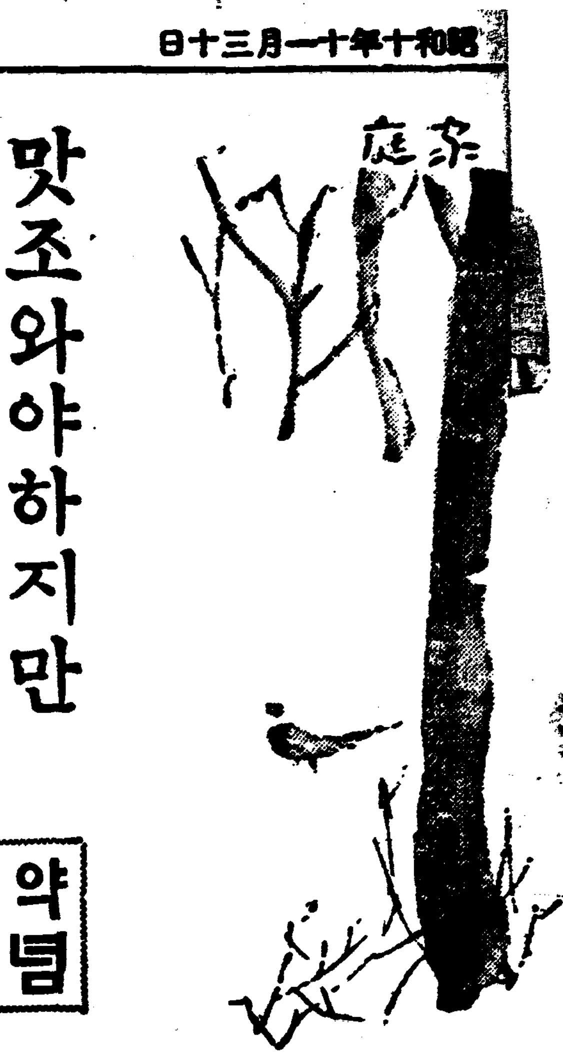

맛조와야하지만 볼품도조와야해

맛난음식의 눈요기와 입요기

약념 다령

이러니약념이 큰문제

곰국을 끄리는데는 밧듯이파 마늘을 다저 너허야 하고풋나물을 무치는데는 반듯이기름을 처야 한다고 합니다. 음식맛은 반넘어 양념맛이라고 조선음식에는 양념이 안들고 안 되는 모양입니다. 그야 하필 조선음식뿐이겟습니까? 양요리나 청료리도그저 조선음식가티 그러케 양념을 여러가지 안쓰지 양념이 아조 업기야 합니까? 그러나 양념을 너허야 된다고알고 또그러케 미들뿐이지 엇재서 양념을 너허야 되는지까지 돌어 생각하시는 분은 퍽드믈것 갓습니다. 그것을 퍼뭇어 생각지 안하더라도 음식만버리지 안하면 고만이라고 생각하실는지도 모르지만 그래서는 아모래도 음식을 좀더잘해 볼 도리가 지언안할까 합니다.

첫재로 양념은 음식맛을 조화시킵니다. 그러키때문으로 양념을 조미료(調味料)라고 까지 말한답니다. 가령곰국에다가 파 마늘을 너치 말아 보십시요. 누린내가 나서 먹을수가 업스리다. 또 그와가티 풋나물을무치는데 기름을 치지말아 보십시요. 거칠업고 껄껄해서 목에 잘 넘어가지를 안하리다.

김치 깍둑이를 담그는데도 파마늘이라든지 생강가튼것을 너허야지 그러치안하면 풋내가나서 먹지를 못합니다. 아니 조금만 모자라게도 너허도 곳구진해 버리어서 오래두고 먹을수가 업습니다. 깨소금 고추ㅅ가루, 호추ㅅ가루등양념이란 양념은 모다 그와가티 조미료로 쓰는 것입니다. 그것을 잘 생각하셔서 절대로만 말고 좋게량해 가면서 이것저것 너흐시는것이 조흘듯합니다.

×

둘째로 양념은 **음식의 빗갈을** 내기위해서도 씁니다. 그러키때문으로 양념을 가색료(加色料)라고도 할 수 잇습니다. 위선 미나리회 죽 강회를 보십시요. 발간 파란 미나리를 돌돌 말고 빨간 실고추와 노란노리지짐을 끼운것이 좀 고와 보입니까? 또청국지소를 보십시요 파란 파채와 청각이라든지 하얀배채와 마늘이라든지 빩간실고추라든지 한께 어울리어 얼마나 먹음즉해 보입니까? 그야 음식을 입으로 먹지

눈으로 먹느냐 하시겟지만 음식은 그 먹음썽으로만 맛이 나지 안코 불꽃으로 맛이 난답니다. 그것을 잘 생각해 가지고 이 양념 저 양념으로 빗갈을 마치어 가면서 음식을 맨드시는것이 첨석

몸에 이한것을

셋재로 양념 그자체도 몸에 이런 자양분이 여간 만흔 것 아니랍니다. 마늘이 몸에 이하다는 것은 이미 세상에서 다 아는 바어니와 고추ㅅ가루도 차차 알게 되얏답니다. 그야 비단 마늘과 고추ㅅ가루뿐이아닙니다. 모든 양념이 다소간이나마라도 다 제각각 자양분을가지고 잇는 것이올씨다. 그러나 양념이 양념되는 소이연은 그것이 주장이되지 안코 복속이되는데 잇지 안합니까? 그것을 넘워 만히 너허서야암내가 터지고 땀내가 지독하고 기름이 만하서 늣기한등 각가지의 병폐가 딸아서 생기게되지를 안하겟습니까? 그 점만을 주의하서야 합니다.

자미잇는이야기의밤

權威들을모아 野談大會

十二月六日밤·東洋劇場에서

야담이 일반사회로부터 다대한 환영을밧고 잇는것은 이미 잘 아는 사실이매 더다시설명할 필요가업거니와 특별히 력사나 지리에대한 상식을밧히요구하는 요지음만큼 공유상으로도 적지안한의의를 가진다고 일부식자계급에서까지 크게 괴대되야 잇는터다 더군다나가정 부인과 아동에게 대하야는 게급의 다른이야기보담은 의의도 잇는동시·일반의흥미도 이끄는지라 금후로는 더욱더 보급되고 발전되야 가리라고 추측된다. 그러나 경성시내에서는 마이크나 지면을 통해서만 들리어 왓섯지 한번도 청중을모하노코 즉접으로 이약이해 본일이 업서서 야담가 여러분도섭섭히 생각하던니와 일반으로서도 유감을 가지게되얏섯다 때마침 야담가가 야담동호회(野談同好會)라는 것을 조직하자본사학예부의 후원아래 야담대회를 열기로 되얏는바 이소식이 한번 전하에떨아 다수한 야담팬의인끼는 벌서부터 비등하야 잇는 형편이다. 시일 처소 출연할 야담가의씨명과 연제는아래와 가트며 그날청중의 흥취를 돕고자하야 특별히 류행가수 멧분의 찬조출연까지 세우게 되리라고 한다

時日 十二月六日 午後七時

處所 西大門外東洋劇場

演士와演題

엇지못할人物(野談) 申鼎言

壯士의恨(野談) 庾秋岡

感孝代命(演談) 玄哲

贊助出演의歌手

新民謠 盧碧花

流行歌 崔南鏞

사진은 當夜의 演士인 野談界의 三巨頭、上으로부터 庾秋岡、申鼎言、玄哲氏

二十九日(金曜)

◇午後六時 童話 尹石重

◇同六時二五分 趣味講話 科學과迷信 崔炳俊

◇同七時三〇分 運動界의回顧 (三)庭球、蹴球에對하야 李吉用

◇同八時 (東) 바이올린、피아노와管絃樂=빠하祭=

一、빠이올린協奏曲 E長調…빠ー하作曲

第一樂章 알레그로

第二樂章 아다지오

第三樂章 알레그로앗사이

二、피아노協奏曲 D短調 빠하作曲

第一樂章 알레그로논트롭포

第二樂章 아다지오

第三樂章 알레그로

피아노獨奏 豊增昇 新交響樂團

빠이올린과指揮 로벨트폴라크

◇同八時四五分 라디오、드라마 秋風感別曲 全景 李雲芳脚色

라디오、푸레이、미-팅

演出 朴珍 效果 效果班

配役

金彩鳳……卜惠淑

裵弼成……徐月影

秋香(侍婢)……金仙草

金進士……尹星槐

어머니……卜惠淑

三十日(土曜)

◇午後〇時五分 映畫이야기 柳寅成

◇同三時一五分 常識講話 色服과保溫 朴承浩

◇同六時 名作이야기(一)「바보이빈」 톨스토이原作 朴泰遠譚

◇同六時二五分 趣味講話 朴泰遠

◇同七時 睡眠과健康 李重澈

◇同七時三〇分 全朝鮮專門學校學生辯論大會

一、創造의新生活 中央佛專 都安成

二、朝鮮特有製藥原料에對하야 京城藥專 李鶴墩

三、健康과齒牙 京城齒專 金榮敏

四、나의人生觀 普成專門 張洪九

五、勸孝 延禧專門 吳昌模

六、잘못한迷信的療法에對하야 세부란스醫專 李貞熙

◇同八時三〇分 歌曲 一、羽調 二、羽樂 三、界樂 四、界樂 五、編

洋琴·金相淳 大芩·金永根 杖鼓·金一宇 洪英善 金水晶

◇同九時 孔明歌外 一、孔明歌 二、진국명산 三、자진난봉가 四、개성난봉가 五、寧邊歌 金逸淳 任彩鳳

十二月一日(日曜)

◇午後〇時五分 놀양外 一、놀양 二、입산타령 三、뒤산타령 蘇完俊 韓仁學 柳開東

◇同一時二〇分 레코-드音樂

◇同六時 名作이야기「바보·이반」(二) (톨스토이原作朴泰遠譚)

◇同六時二〇分 兒童日曜新聞

◇同六時三〇分 心田開發講話 尹乙洙

◇同七時三〇分 伽倻琴散調와併唱 一、散調 (가)중모리 (나)자진모리 二、併唱 (가)短歌 (나)후기타령 鼓手池龍九

◇同八時 流行歌 一、달가운님 古賀政男作曲 二、酒幕의하로밤 金駿泳作曲 三、流浪의哀 竹岡信幸作曲 四、兄님은꿈…江口夜詩作曲 五、賽花潽의千年夢…金基玹作曲 六、외로운길손…古賀政男作曲 七、怨鳥의덕…金駿泳作曲

◇同八時三〇分 古談 姜弘植 伴奏 DK管絃團

◇同九時 合唱과獨唱 창귀무당 中溶居 一、合唱 主일을讚揚함 二、獨唱 (高花林) 聖誕鐘聲歌 三、合唱 聖母마리아…드보르작作曲 四、獨唱 (高順愛) 聖誕歌 五、合唱 主의동산으로 六、獨唱 (李順甲) 새예루살렘… 七、合唱 별과노래 八、獨唱(李順甲) 나사렛…구노作曲 指揮金亨俊 伴奏金元福

朝滿交換放送

◇同一〇時 滿洲로부터(新京) 一、人事(同朝鮮語譯) 滿洲電信電話株式會社總裁 山內靜夫 二、祝辭(同朝鮮語譯) 滿洲國交通部大臣 李紹庚

◇同一〇時一五分 朝鮮으로부터(京城) 一、人事(同滿洲語譯) 朝鮮放送協會理事長 保坂久松 二、祝辭(同滿洲語譯) 朝鮮總督府遞信局長 井上清

◇同一〇時三〇分 朝鮮으로부터(京城) 一、寧邊歌(朝鮮民謠) 二、노들江邊 三、鳳陽아리랑 歌謠 洪龍九 短簫 崔壽成

◇同一〇時四五分 滿洲로부터(新京) 滿洲古典音樂 (以上)

曆

十一月三十日(土) 十一月建戊子(大) 五日 庚戌·金·胃·危

●祭祀에宜함

●大雪八日(陰月十三日)

●冬至二十三日(陰月廿八日)

圍碁對局譜 =13=

白 蔡極文 黑先 金南杓 當局 秀才

【●三九】申의四 【○四〇】申의三 【●四一】未의二 【○四二】午의一 【●四三】申의六 【○四四】未의九 【●四五】戌의十 【○四六】丙의十 【●四七】丙의九 【○四八】辛의六 【●四九】子의七 【○五〇】卯의四 【●五一】卯의五 【○五二】卯의三 【●五三】卯의七 【○五四】辰의一 【●五五】卯의十一 【○五六】申의十二 【●五七】申의七 【○五八】申의八 【●五九】申의十 【○六〇】申의九 【●六一】辰의十二 【○六二】辛의七

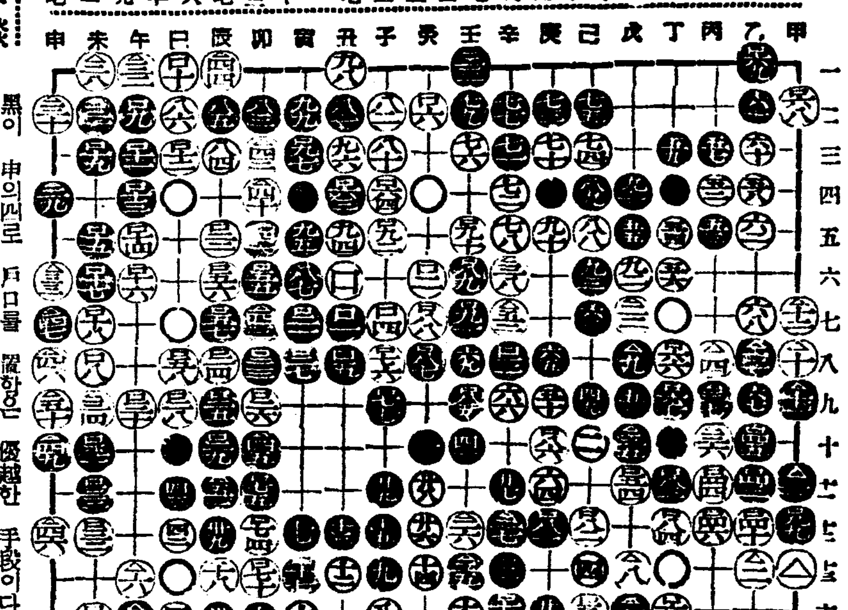

黑이 申의四로 戶口를 破함은 優越한 手段이다 白이 만일 申의 四로 破戶를 하면 黑이 未의 一로 完生하니 非爾則生은 實有定數로다

◆對局者談 黑白의 比較場面을 周察하니 分岳列陣이 別無差等이나 白의 不及之歎은 末端收拾에 有少失이라하노라

蔡極文 五十一目

金南杓 五十七目 黑이 六目勝

家庭醫學

여드름

問 이십일세되미혼녀자이온데 한삼년전부터 얼굴에 여드름이 나는데 아주낫지안코 한곳을짜면 고롬피물이나오며 붉은되가 남아잇써 아직낫지안습니다 지금은 온동에자주피풍모양으로부어젓스며 머리까지붉어젓스며 어떤때에는 근지럽습니다 무슨병이오며 무슨약을써야 조흘는지 아르켜주시옵소서 (馬山一讀者)

答 심상성좌창(尋常性痤瘡)즉 여드름입니다. 변비가아니되도록 대변을 고르게하고 다음 피가를 약을 써 보시거나 또는 렌트겐선을조사하야 보시오 그러나 렌트겐선을 조사하면 얼굴빗이 거머집니다.

處方 硫黃 二、〇〇 樟腦 一、〇〇〇 아라비아고무精水 六、〇〇〇 石灰水、薔薇水各一〇〇、〇〇〇 (大學病院小川外科 金成鎭)

얼굴이검은데

問 소생은 금년이십세에 청년인데 안색이 색갑하야 기미가 생기고 유한이오니 고민중에잇는제에게 조흔도리를 가르켜주세요 (市內一讀者)

答 얼굴이검다고 고민하실것은업지안습니까。 젊은남자에게는 건강의상징이오니 아모개념할것 업습니다。 (大學病院小川外科 金成鎭)

女性의대하승은 엇던것이며

그原因과害毒은?

―누구던지읽으시라―

●대하중의 原因과治療法

보통으로 부인네 부인병하지만 은 부인병에도 그종류가 만습니다 그中에도 제일만흔병이 대하중이라는병입니다. 여러분께서도 잘아시는 바와 가치 대하중이라는것은 女性의 生殖器에서 이상한물이 흘으는 것인대 사람을따라 或은 맑은 물가기도하고 或은 코물가기도 하며 또 피가석기물이 흘으기도하며 분량이만키도하고 적기도합니다 이런차이는 부인의體質과 병세에따라서 생기는것입니다.

이무서운 대하중이생기는까닭은 대부분 淋疾이전염되거나월경때에 부조섭으로 무서운 細菌이 局部에들어가서 상처를내는 것입니다 맛치 手足을다친때미균이들어가서헐고 고룸이 나오는것과갓습니다 원래 부인의 국부는 조직과 온도와 습기등이 細菌의 번식에 천연으로 적당한곳으로 남에게 전염되기쉽고 특별한 긔회가 업다하드래도 미균이 붓튼 손이나 조히나 옷이 그곳에 닷기만하여도 곳시 안으로 떠저들어가게됩니다 이런까닭으로 남편에게 조치못한 性病이잇는집 부인에게도 이병이잇스며 또는 월경긔에 이르지못한 어린 처녀에게도 이가튼병이 생기기쉽습니다

엇지되엿든지 이대하중이 크게되면 별서 자궁병이 잡복된 증거입니다 발병당시에는 비록 안색이 여전하고 몸이 건강한듯하나 하로 이틀 날이 갈수록 마셩이되여 무서운 고질이되야 차차 살이 빠지고 피가 잘 통치못해서 회색이 낫부고 따라서소위 냉중이라는것이 생기는동시에 병은점점깁히 깁히안으로들어가서 치료하기가 절대로 어려운데까지 빠지게됩니다 그러므로 평소에항상몸조섭을잘하시고마일 이병에걸이거든 초긔에속히치료하여야합니다 그리고다소오래된병이라도 조흔약을선택하야 자택에서성실하게 힘업시계속하야복용하시면 틀림업시완치할수잇습니다

이와가튼子宮病을 治癒하기에第一適當한內服藥『命之母』가잇습니다。이命之母로모든子宮病을全治하시고愛兒를 出産하신 實例는 他人에好評과體狀이證明하오니 여러분 家庭에 子宮病患者가 잇으면 하로 바삐 命之母를 服用하시고 全快하십을 바라나이다

九年間 신고하던 子宮病이 全快되야 姙娠햇소

平北寧邊郡吾北面…金鉉錫氏夫人

나는月經不順과 대하중으로 結婚後九個年동안 신고를 하던中 千萬가지藥을 다써보앗스나 조금도 差度가업서서 비관을하던 中新聞廣告를보고 命之母子宮病에 有効하다는 記事를보고最後로一次注文하야服用해더니 얼마아니되야 배안물이낫으며 대하중이 차차줄고월경이고르게 나오더니 二三삭後에 姙娠하야 出産하고 不和하던 家庭이 平和롭게되니 命之母가子宮病에絕對的有効한것을信用하고 世上에 宣傳하는中이올시다 (寫眞은 本人)

今日 이新聞을보시고

帶封하야 五厘切手붓처서 東京市京橋區入舟町三 命之母本舖로 보내시는분 또는 葉書로 申込하시는분에게 三大醫學博士가 자세히쓴 婦人病自宅治療書와 命之母의 說明書를누구에게던지 無代進呈합니다

命之母는 全國有名藥店에서도 販賣하지마는 本舖로 注文하실때는·藥代金을 振替東京五〇五〇番으로、또는 小爲替로 보내시는것이 第一安全하고 便利하오나 適合한藥을 指定하시는때는 病勢를 자세히 記入해주시면 代金引換으로 適當한 藥을付送합니다.

婦人病良藥 ◎命之母의主治効能◎

月經不順 子宮出血 白帶下 下腹痛 腰痛 手足冷症 子宮疾患 血道症 ヒステリー 冷症 産前産後 頭痛 腰痛 神經衰弱 婦人에게大效합

—藥價— 六日分壹圓 一三日分貳圓 二〇日分參圓 三五日分五圓

東京市京橋區入舟町三 命之母本舖 ●笹岡藥房 振替東京五〇五〇番 電話京橋二八八七番

賞品

特賞 여호목도리 三十名

A賞 絹代의永久의愛用演衣裝 五十名

B賞 栗島考案支那更紗製 핸드백 五十名

C賞 다ー키ー愛用 純銀반지 百名

D賞 美術粉白粉容器 二千名

E賞 다ー키ー傑作 寫眞集 앨범 千名

F賞 스타ー自叙傳 배징어시드림

申込規定

▲答案用紙 마스타ー香粧品定價卅錢以上分사신후에그空函의裏面에答과住所氏名朝鮮日報名을記入하야주십시요(郵稅는、空函一枚마다上下切乘從三錢切手를封套에貼付하여주십시요

▲發表 昭和十一年 二月號 婦人雜誌 婦人公論、主婦之友、婦人俱樂部、婦女界、

▲賞品發送 一月中旬(C·D·E·F賞에當選되분은賞品發送으로서發表에代身합니다

▲送處 京城府太平通一ノ六一 朝鮮日報社廣告部內美當懸賞係

▲締切 十二月十五日

懸賞課題

栗島すみ子、田中絹代、水の江瀧子의 三大스타ー中어느한분이나 愛用하고게신 化粧品의이름을 一個以上을 左記規定에 依하야答하여주시오。

水の江瀧子: 나는斷然 조와요… 마스타홍 딱트의香氣가!

田中絹代: 일부러한 것갓지안 여美白게 먹음으로 나는 마스타ー 水白粉을ー 요모잇것서

栗島すみ子: 바랑부러 美白하게 먹어서化 粧이오래 가고조흔 마스타ー 粉白粉은 美의天使

日記의告白!

×月×日어엽분그 女子의寫眞을오날 은 열여섯번(十六回)이나내보왓다。 女學校에는얼골이 검은貞姬氏가…이 러케도美白하게된 것은참으로異常한 데… 부러내가이新鮮한 色갈의마스타ー水 白粉과가루白粉으 로自然化粧을하고 잇는것을몰낫든관 게다그럼으로只今 까지도꼭속살까지 美白할것이라고밋 고잇는데…

호호호! 約婚時代

치위가닥처오는只今 입술이터지기쉬운분에!

그저두어도입술이러지기쉽운겨을、不純한입술연지는有害하다。 마스타ー입술연지에는입술을保護하야서러진것을살니는物質을含有하고잇슴으로입술이말른분 러저서주름살잡힌분들은常用하면潤이번질번질나고、언제나붉은薔薇花가티고워집니다。

땀과개기름에안밀니는 色素를쓴安全第一한

マスター粉白粉 千番

마스타

マスターまゆ紅 口紅·まゆ墨

胃腸榮養 世界的活性ヘーヘ菌劑 錠劑 わかもと

와가모도

製法專賣特許

母体と胎兒を共に丈夫にする生物藥

惡阻는解消=姙娠中絶은無用

從來에는 惡阻에對하야 確實한療法이라고하는것이업고、오직食慾을이르키기爲하야 인슈린을注射하든지、衰弱을防止키爲하야 카르슘等의榮養劑를 주어다、惡阻가重하야지면、姙娠中絶을 이르켜 胎兒을 떨구는 手段밧게업섯지만、活性헤ー궤菌劑『錠劑와가모도』가 發見됨으로써는、惡阻때문에 姙娠中絶을식히는일은、거의 無用한일노 되얏다。

惡阻는 一種의姙娠中毒으로써、毒素때문에 胃腸의機能이 阻害되야、榮養이攝取되지못함으로써、오직 인슈린을 注射하든지、榮養劑를 給與하는것쯤으로서、그 解消가難한것은 當然한 일이지만、『錠劑와가모도』는 母體內에毒素에對抗하는 物質을生成식히는 作用이잇스며、胃腸機能을튼튼케하는榮養의 攝取를旺盛케하는힘이現著함으로써、惡阻의解消에 他劑로서 따를수업는效能을發揮하는것이다

胎兒는母體의榮養을强奪

姙娠하게되면、只今까지 自己한몸의 肉體을 養하면되든 母體가急激히 生活力이盛한새로운 生命을 기루지안흐면 안되기때문에 前과가튼 榮養을 攝取하여서는 不足되는것이다。

흔히 姙娠에齒牙을 傷하는분이 만흔것은、 胎兒가骨格을키워냄에齒牙의養分이되는 灰分을 빼앗기따문이며、灰分은오직 齒牙의養分이될뿐만아니라 病菌에對한 抵抗力에 必要됨으로써、그것을나날이胎兒에게빼앗기게되면、母體는抵抗力이減弱되야 結核等에걸니기쉽다。只今까지튼튼하다고 自信하든분도、姙娠되면每日 微熱이나서結核初期의 症狀을나타내는일은흔히보는일이다

그러한분은 灰分이豐富한 榮養이나 榮養劑를給與하는것도 좃치만 不足되는것은 灰分뿐아니라 삐타민等은 平素보다 그倍以上이나 消費됨으로써 單純한 成分을가진 榮養劑를 給與하더라도 그러케 效果가업는 것이다。그런데『錠劑와가모도』를 服用하면、母體의 健康을維持할뿐아니라、胎兒도 튼튼케 發育되야 解産도輕하게되며 産後도順하게됨으로써、權威잇는 産婦人科先生들도推奬하는바、이것은『錠劑와가모도』가오직灰分에 豐富하다든가、삐타민의含有量이만타하는것뿐으로써가아니라 가장根本的으로 母體의榮養機關、卽、胃腸을 組織으로부터튼튼케하야、日常의 食物로부터 각금각금 必要한 榮養을 吸收하는 힘을 주며、胎兒의 體質도强化케함으로써이다。

感冒의襲來로부터愛兒을保護하라

때는感冒의季節! 弱한兒孩들께오직食다고두러운옷을입히든지、목도리를둘녀주어、感冒을防止하는것은、兒孩들게對하야 第一不親切한法이다。弱한兒孩들께는、어듸나 病的缺陷이잇는것이普通이다 그러타해서 되는대로 無理하게鍛鍊을强要케되면、一層그 缺陷을 深刻化식힘으로써 오히려 兒孩들生命을 縮少식히는일이적지안타。

鍛鍊도于先 內部부터 榮養을 놉혀서、體質의缺陷을養護식히면서 徐徐히鍛鍊식히는것이 必要하다。學校에서行하는體育가튼것은、體質이弱한兒童에 對하야서는 完全한、榮養을給與하는것이 根本이되지안흐면實은效果가업는것이다。

最近全國各地의小學校에서、虛弱兒童을 爲하야『錠劑와가모도』를給與하는것도 그러한意味로써 이다、『錠劑와가모도』는 榮養劑로나、脂肪、蛋白、아미노酸、구리코ー겡、無機物、삐타민A・B・D等兒童發育上必要한各種의成分을 偏頗업시 含有한바、가장注目할것은『錠劑와가모도』가오직 榮養劑로서 뿐만아니라、胃腸을强化식히며 榮養의吸收力을喚起식히는 點이다。

虛弱小兒은거이全部가、胃腸이 虛弱하기때문에 榮養吸收가衰하여짐은두말것도업는 事實지만、本劑와가튼것은 虛弱小兒養護劑로써、이미 全國五十餘小學校에서、本劑를給與한 虛弱兒가、一二個月의給與로、文部省의標準體格에 達하고、中에는 그것을凌駕하는것도 잇다고하는 優秀한報告가 提出되고잇다。

此の福運は誰の手に!

愛用者大懸賞特賣

兒童들의大歡喜─採色漫畫縮本現品에빠짐업시添付。一本도空籤이업다!

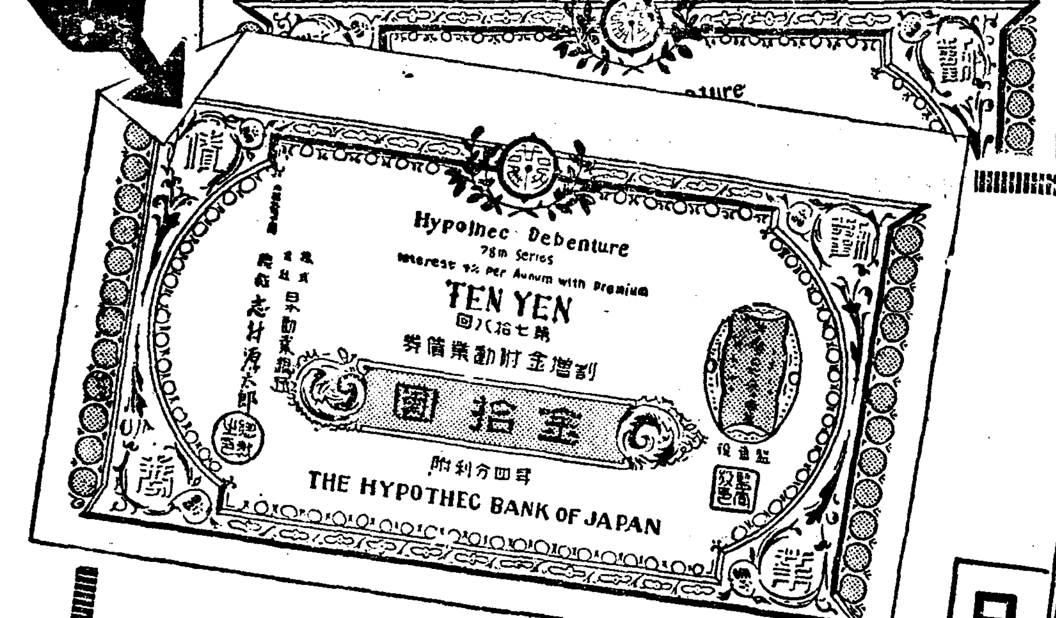

世界三十ヶ國 販路進出記念大特賣

只今全國藥店에서一齊賣出中!

우리『榮養과育兒의會』가 新二『와가모도』及『錠劑와가모도』를 提供하자、化學藥에뒤진 醫療界의絶讚을博得하야、發賣三年에 어느덧 吾國藥品中第一의 生産高를나타내고잇다、販路는 海外三十個國의市場에及하며、歐米一流藥品과 覇權을다투는 躍進을보이고잇스며、이것은 一에效果의卓越과 價格의低廉(一日數錢)함으로 一般的으로 識者의熱誠과 支持를밧게된는所以다시 積極的으로 今回生産倍加의 設備完成됨과 同時에 諸位의 平生愛用에報應하려고、別項과가티 未曾有의 賞金品을 提供하야、大懸賞特賣를行키로하며、幸이이조흔機會를逸치말고 近方藥房에서 買求함과同時에 福運을 獲得하기를 바라는바이다

全國藥店에서『錠劑와가모도』三百錠入 一個買上時마다下記의福運抽籤券一枚 千錠入一個買上마다三枚식빠짐업시添付하여드림、大懸賞抽籤券付라고말하고求買하여주시옵。

一等 三千圓割增付 拾圓勸業債券 二枚宛 二名

二等 三千圓割增付 拾圓勸業債券 一枚宛 四名

三等 千五百圓割增付 五圓貯蓄債券 一枚宛二十名

四等 四六判二百頁 家庭で御重寶な書物 一部宛 一千名

五等 現品に洩れなく添付、藥店より呈上 中島菊夫 川原久仁於 先生畫 漫畫讀本 一册宛 (十頁枚一頁に割し)

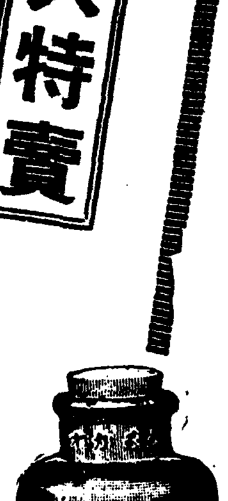

適應症

慢性衰弱症 肺炎・肺結核・腸結核・肋膜炎・カリエス・貧血・脚氣・神經衰弱

胃腸諸症 胃腸カタル・胃酸過多症・胃アトニー・胃擴張・胃潰瘍・食慾不振・便秘

虛弱乳幼兒 消化不良・緑便・白便・虛弱人工榮養兒・腸カタル

姙産婦衰弱 つはり・産前産後の衰弱・乳汁分泌不足

疲勞老衰 中年期衰弱・早老・スポーツ・勞働エネルギー補給

藥價低廉 一日僅か數錢

三百錠入・一圓六十錢 三百錠は大人に廿五日量・兒童には約四十日量・五歲前後には三十日量・三歲前後に於ては六十日量に當る

東京市芝區公園大門・合資會社 榮養と育兒の會 振替東京一七〇〇番 電話芝(43)一七五五番

學藝

Adieu 1935

蕭條한 一年의 總決算的序詞

李軒求

評論界

一年間의 歷史―여러가지의 現象과 現實에 對한 再認識과 再批判은 그것이 單純히 지내온바 行程을 反省、回顧한다는 習慣性의 所業만에 끄치지아니하고 그우에 또는 그속에서 探索되고 그意義를 究明하는바 한個의새로운事實을 抽出하는곳에 그全意味가 잇는것이다。

相當 先進文明國의 온갖 「文化」 現象이라거나 史的事件을한개의 報告나 報道만으로看過하여옴든이요、그正當한批判的播取라거나 또는 自身에對한積極的意志의表벗이업는 우리들임으로해서 一年을 지내노코보아도 이러타할 커다란文化的足跡을 차즐수업는 것이 우리의現在處地요 形便이다。假令 한家庭 한個人의生活을 드러다본다고하더래도 그들에게서 그어떤發展된 또는實踐된生活意欲의 闘爭이라거나 激烈한悲慘、또는 歡悅을 차저볼수업다。말하자면 그러케 자랑될바도아닌 淸貧이라거나 志操라는 特殊的 美名의 껍데기도 오늘와서는 그릇직히고만 안젓기에는 周圍의懸隔한 큰勢力때문에 머리를숙이고 몰내엿보는 程度로 墮落되엿쁜이다 우리는우리生活에 큰빗(借金)을 지지아니하고 큰苦痛、큰侮辱을 當하지말고만 지내보려는 努力도 아니요 피도아닌――그러나 이를 勘當하기에는 無上한 忍耐와 배人심을가지는――그런 停滯狀態에 빠저지고만다。

만일 이것이 「世界」 大戰前의 歐羅巴諸國이라거나 革命以前의 露西亞엿다면 이無智의 威壓속에서 거이 狂的狀態라고할만한 頹廢的傾向、厭世的傾向、混亂된 錯亂이 때로는 쉐스토프를 찻고、켈키―고올에 안기우며 니이체의 激情이라거나 벨그송의 飛躍하는生命을 더듬지안코는못견딜 暴風雨的 現象을 提示할것이다、그러나 얼마나 寥減하는 朝鮮의文化며 評論界인가? 하이데커―를 論하는이잇고 行動 主義를 云謂하며 浪漫과레알問題、外國의國民文學建設途程 또는 世界的文學의죽엄을 散悼하는事實이잇섯다고하더래도 그것은 實로 우리文壇―더나아가 一般文化―文藝에關心을갓고 注目하는바民衆속에 얼마나한啓示를 提供하엿는가를 反省해보라 모도가 우리의마음에서 卽、一人間의心臟을 通해서 그呼吸과 그 血行과 그感情을 다른 第三者에게 如實히 感染식히고 衝擊식히는 그런躍動하는바 生命의奔流까지는 問題라고하더래도 그眞相의充實한 提與가 잇섯는가가 자못 疑問이아닐수업다 共鳴이업는社會、

「反響」 울릴수업는地域、瞬間瞬間에서 소리업시 남의視野를 스처지못하고 消滅하거나 氣汁한다는것이 너무도 그 초라한과일은바 엉터리때문에 視線을 돌리거하는 正視할수업는 寒漠한狀態의連續이다 한 漠然한 言辭를 [illegible] 차 싱거울다는 [illegible]을

自身이 느끼면서 筆者는 實로 問題될바 多少의示唆잇는 그무엇을 이우에 더 附加할수잇을까 이 一年間이란 無爲의 一年이아니요 亂爲의一年이며 善行의一年이랄수업는反面에 惡德의 一年이라고 불너질것이다。外部伸張에의一年이아니요 內部偏頗의 一年이며 課題提示의一年이라기보담은 雜說橫行의一年이엇다。이러한獨斷과 羅列이單純한 筆者의無知에서오는 罪惡만이아니요 不充實한 一讀者로서 그러나마 언제나 그動向에關心하는 一學徒로서 때로는 怠慢하게 때로는 熱心히 注視하여온남어지 이러한 一文을抄하게 된것이다。

그러므로 仔詳한 「統計」的 逐條羅列은그 彪大한 素材의 整理가 困難할뿐아니라 그些末에흐르는 만네리즘을 避하라는 意圖에서 可及的回避하라한다。어느詩人이 말함과가티 『至今내몸엔煩惱가업다 太陽의 어데에 들리는 몹시도 나즌音聲의 재잘거림』이아니요』 내꿍은 바람갈것은 詩經의 거치른 잡음이던」 그리고 盲聾한 詩業의暗中行路일따름이다

在東京 朝鮮音樂家協會 委員改選

在東京朝鮮 音樂家協會에서는 그동안 定期總會를 열고 幹部를 改選한結果 左記四氏가 委員으로 當選되얏다。

金文輔 尹泰燮 方一 [illegible]

新刊紹介

▲婦選 十一月號 東京市麴町二ノ三ノ二 婦選獲得同盟發行 振替東京七〇三八三番 定價十錢 送料五厘

▲新朝鮮 十二月號 京城府黃金町二丁目二〇二 新朝鮮社發行 振替京城一六五四九番 定價二十錢

▲朝鮮實業俱樂部 十一月號 京城府寬勳洞一一八 朝鮮實業俱樂部社發行 振替京城八五四〇番 定價三十錢 送料二錢

▲震壇學報 第三號 京城府杜洞九八 震壇學報社發行 振替京城二三一九〇番 定價七〇錢 送料六錢 京城府總販賣所 京城府寬勳洞一二三 東光堂書店 振替京城一六一二一番

黑風 【187】

韓龍雲 作 金熊超 畵

미인계(美人計) 16

함명의 위탁을 받은 봉명은 형을 위하는것도 위하는것 이지마는 더구나 자기의 일이 급하야서 형을 장가들게 하는것은 곳 자기가 장가드는것이 되는것이므로 쾌이 허락하고 도라갓다

봉명의 도라가는것을 안 봉숙은 함명의 병실로 드러갓다

함명은 봉숙을 보고서 질거운 빛이 얼골을 가리엇다

「선생님 무슨 깃분일이 게서요?」

「봉숙씨를 보며는 언제든지깃부지요 그러나 오날은 특별히 깃분일이 잇습니다」

「어제서요?」

「봉숙씨와 결혼할 시기가 가까워 오니까요」

「결혼일자를 결정하셧서요?」

「아직 결정은 아니하얏스나결정한것이나 다름이 업지오」

「구체적으로 말슴을 해주서야 저도 그런줄을 알고잇지요」

「생명보험에 드는일이 일간에 끗이 날것이니까 그것만 끗이나면 그이튼날이라도 결혼할수가 잇는것이 아니여요 그러니까 결혼일자를 결정한것이나 다름이업지오」

하더니 다시 말을 계속한다

「봉숙씨 참 오날이라도 간호부를 사면하시지요 그러고결혼준비를 하시야지오」

하고 봉숙을 보면서

「그러치 안어요?」

하얏다

봉숙은 처음에 드러올때에 함명의 깃버하는 기색을 보고서 먼저 그뜻을 아랏스나 짐짓무러보앗든것인데 함명의 확실한 대답을 듯고서 자기의 계획이 구든이나 성공한것을 한편으로 깃버하지 아니할수가 업섯스나 엇전지 한편으로는 마음이 선뜻하야서 마치 사형판결의 선고를 밧는듯한 늣김이 날카롭게도 가슴의 상처를 내엇다 봉숙은 정신을 진정하고 얼골빗을 고치랴고 하얏스나 마음과 기색의 련락이라는것은 실로 광선의속도 보다도빠른것이라 봉숙의 기색은 밝서 칠분이나 함명의 시선에로드러갓다 그러나 그만한 총명이 엇슬뿐아니라 봉숙의 미에만정신이 쏠닌 함명은 그것도 역시 미의 일종으로 보앗는지도모르는것이다

「그러면 생명보험에 대한교섭은 다 되얏서요?」

하는 봉숙의말은 별로 흥미가업섯다

「내가 병중에 잇스니까 직접하기는 어려웁고 내 아우를 식혀서 교섭을 하는중입니다 곳되겟지오」

함명이도 건강진단에 대한말은하지안코 봉숙이도 그이상더 뭇지아니하얏다

봉숙은 함명의 병실에서 도라가는길로 ○○생명보험 회사에 교섭하야서 자기가 함명인체하고 건강진단을 맛튼 후에 보험자는 물론 함명이오 보험금 령수인은 봉숙이로 하얏다 보험회사에서도 불과 이십세의 새파란 청년으로 백만원의 생명보험에 드는것을 조금 이상히 역엿스나 별로 깁히 의심하지는 아니하얏는것이다

생명보험이 끗나매 함명은 봉숙을 졸나 불일내로 결혼식을 거행하게되얏다 그리하야 함명이도 의사의 만류도 불고하고 억지로 퇴원하고 봉숙이도 간호부를 사면하얏다 봉숙이는 결혼하는것을 자기의동무 누구에게도 알니지 아니하얏다 왕한이 찻순에게 까지도 통지를 아니하얏다 함명이와 결혼하는것이 본의가 아니어서 아모 흥미가 업는 까닭이엇다

결혼일자가 가까워 올수록봉숙의 심사는 번민에 잠겨서 혼란을 극하얏다 혼인은 인륜대사요 평생의 운명을 좌우하는것인데 아니라 사랑이업는 결혼생활은 지옥생활과 마찬가지인데 나라와 자기를 위하야 몸을 망치고 양심을 속이고 평생을 희생하는것이 오를까 모든것을 도라보지아니하고 몸을 깨끗이하고 양심을 직히며 꿀가튼 사랑을 속삭이면서 일생을 보내는것이 현명한 일인가? 생각은 갈내를 찻지못하얏다

ユキワリミン

유 끼 와 리 밍

高山의幽草

美粧精 雪割草의

藥効와美白作用을並備

冬節에……

가추어두라

개기름얼골

여드름

부름으로 (藥効)

煩悶하는분

거친살

거문얼골

잔주름으로 (美化)

걱정한분에

吉報!!

高山에서雪床을헤치고피여나는雪割草의强大한藥効와美白素의科學的抽出에成功。굉장한藥効와美粧効果는반드시여러분께滿足을드릴것이라고確信하는바이다。

●男子의面刀後

●乳兒의沐浴後

ユキワリミン은全國到處百貨店化粧品店藥店에서販賣합니다萬一品切時에는꼿말하여갓다주도록하십시요그러치안흐면곳本舖에直接注文하도록하시오

ユキワリ藥用化粧料本舖 原澤合名會社 東京・高輪

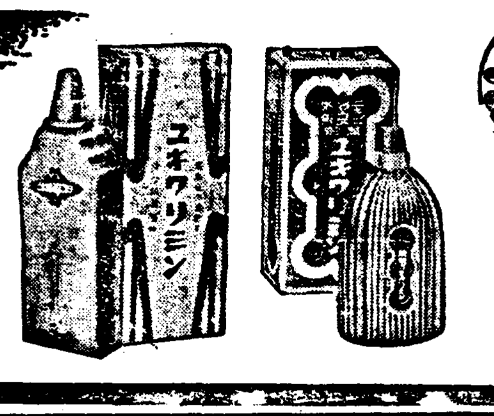

三〇セン 五〇セン 一エン

胃腸保健에……惡感豫防에

只今이야말노仁丹活用의時!

全國의令孃들께

乙女ケース進呈

그따문에特히短期間

ローズ仁丹 十錢包에添贈

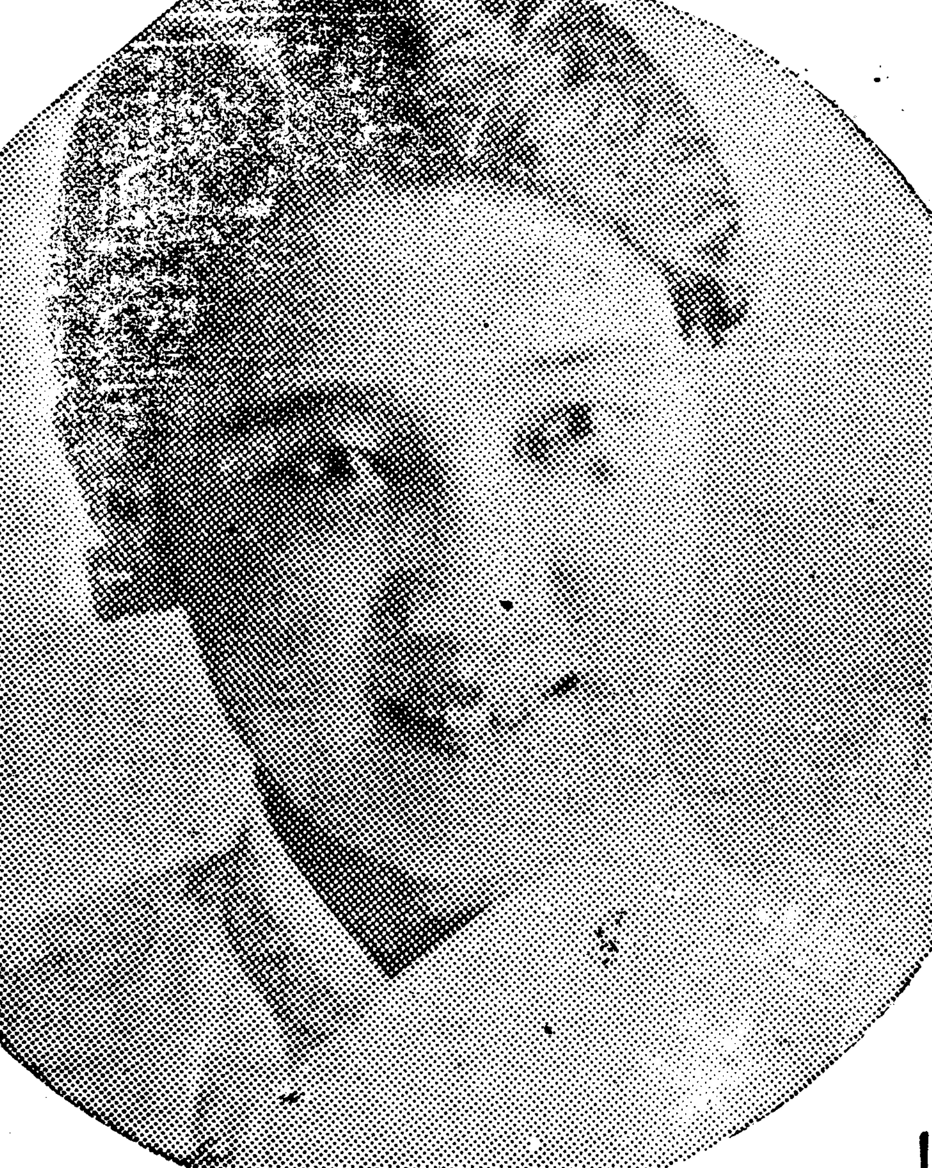

어엽분赤산호色에 處女의美와明朗性을 신포라이즈한 굉장한人氣의仁丹容器

나도……나도……라고 가을씨ー즌에 굉장히 氣勢로 愛用의 케ー쓰 당신도꼭하나을!

로ー즈仁丹은 銀粒에 特히 『薔薇』의 香精을 配伍한 口薰劑

本劑는 滋養 救急 口薰明朗하기때문에

口中惡臭에 訪問接客에
社交觀劇에 執務勉强에
氣鬱不快에 疲勞倦怠에
惡疫豫防에 船車旅行에
運動散步에 食前食後에
飮酒喫煙에 等、等

日常의 護身藥으로써널이愛用되고잇다

仁丹齒磨と仁丹石鹼本舖 大阪市 森下博營業所

어느분이나꼭一讀을!

여기揭載한것은腦神經科專門의諸先生에게請하야 腦病과그治療法에 對하야 意見을말한座談會의斷片 實記입니다。엇더한假飾이나體裁도添付치안코여러 분께보여드림으로읽기어려울난지몰으나臨床經驗을 基礎로숨김업시交換된意見임으로言言句句가果然을 라고首肯될곳이만흘것이니겨우五分間쯤한時間을맨 들어서各條項을빼지말고熟讀하야머리의攝生에關한 正當한認識을가저주시면多幸일가합니다。

頭痛과疲勞의原因

1. 頭腦의酷使에

五六歲의한참作亂할때에는한거름마다危險路에나가 모自動車自轉車에위하야神經을緊張당하고小學生徒들 이되면勞苦에죠기고上級學校에入學되면工夫의重荷 에서解放될餘暇가업고活社會의人이되면男女들이다 激烈한生存競爭을하와가지안코는살어갈수가업는人 生이다休養이며頭腦의酷使、充分한榮養도주지안코 머리를쓰기만하면簡間히腦體하여지거나疲勞하야서 腐이나고痛症과不快에못견듸게되는것도無理는업다 腦神經의健康에不可缺한榮養과칼슘의缺乏、現代人의 大多數가老若男女를不拘하고頭腦의疲勞로苦生하고 잇는것은實로이것이最大原因이다

2. 胃腸障害의影響

腦神經과胃腸과는大概距離가먼것가치生覺키나事實 이것이마즘密接한關係를가지잇고는것은업다。試驗 삼아여러분의日常生活을가만이回顧하여보라、배속 이납부고밥이잘안먹히는때는頭痛과眩氣가나고、 머리가무거워지는것가치무겁고、끔찍내게되야오든 사람도數日來便秘가快하게되기만하여도어느새그런 症候가업서진다。——이러한例는얼마든지生覺이나 실줄압니다。우리들醫師가神經衰弱에나히스테리ー에 나頭重에나頭痛患者의處方에定해노코胃腸强化의藥 을與하지안코넘는것도腦病에有力한原因으로써胃腸 障害의影響을度外視할수는업는所以이다。

愛兒와齒痛

妊婦와頭痛히스테리(胎敎)

頭痛이나齒痛의七割은女性이라고할만큼婦人들은男子 와比較하야서頭痛과眩氣에걸이기쉽다。그런中에도妊 娠한수一層그가더甚하게되고氣分이잘못하면울녕그 러서조금한일에도골이나고 憂鬱해지고 短氣해저서사 람이아조달너질만큼히스테리가되기쉽다。妊婦의精神 狀態가 胎兒에밋치는影響은참으로想像以上으로妊娠 中너무苦勞가만흠지 頭重과히스테리ー로苦生한母胎에 서나오는애들은大體로虛弱體質兒를키우기에는 普通苦心이안이다自古로胎敎라고하야서妊婦마음을조 用하도록하는것은이러한惡影響을避하려하는一途인바 頭重眩氣를고치려고하야서心臟과胃腸에조치못하는頭 痛藥을常用하는것은危險이하야서나胎兒를爲하야서나確實히謹愼하여야할것이다、그 러나頭痛藥으로다지한가지安心하고妊婦에게推奬할것이 最近에나왓다。그것은하레 야가나라고는頭腦榮養劑인바이것은 妊婦에게 不足하기쉬운칼슘燐의主配品으로머리의 障害를고쳐서治癒케하는一彷甘藥와胎兒의健康을保護하는効果도잇는珍奇한藥品이다。

子女들이 虫齒와齒痛으로울울고잇 는것을보고잇는것은父母로서참아 볼수업는것이다그러타고하여서單 只鎭痛劑을單獨식히여一時痛症을 속이는것밧으로胃腸을害케하는在 來의止痛藥을服用식히는것은大端 무서운結果를가저온다。 發育이한창되는애들의胃腸은참

으로抵抗力이薄弱으로이런藥을준 수없는者한傷害를입고一生胃腸病 으로苦痛을當하지안흐면안되게된 다。

그럼으로이러한藥品의惡影響을 하야胃腸에全然無害하고더구나齒 症을根本부터除去하는効力이 잇는하레야가를어느家庭에서나 常備하여둘것이라고生覺한다。

代用藥업다

根本治療와相違

腦神經의痛症을一時鎭靜식히는對症藥이所謂 頭痛劑가近來하레야가의主張을여러가지로模倣 하야서여러가지로巧妙한言辭를가지고單一한止 痛藥이안인것가티꾸미고잇다。그러나藥의相 違는함수업는것으로効力의顯隔은實際服用하고 야一目瞭然하여지는것이다。試驗삼아여러분이 藥店에서求할時(피랑劑가안임어잇는頭痛藥) 이라고指定하여보십시요。거기서나오는것은 『하레야가』以外에는업습니다。『하레야가』의良 心的配劑는今般監督官廳에도認定되야『頭腦의 榮養劑하레야가』인處方을새로발表하엿다。頭 痛藥은四種類가잇더라도天下에업는頭腦榮養劑 라고公然히命名하는것은안이라참으로하레야가 의代用藥은絶然업다。

×

新時代의頭痛治療法에有機燐、칼슘을배合 하야頭腦榮養素、鎭痛收斂素를配合한하레야가와一般頭痛藥 과를同視하지안도록가능性을비는바이다。

頭와精力?

頭痛이나서 앗만해도 元氣가업다……라는말을듯나이것을 逆으로生覺 한것으로實은 元氣가업슴으로頭痛眩氣가일어나 는것이다 그것의證據로는甚히疲勞된後에物體를보 는氣力、사람과말할元氣도업슬때 鷄卵을二三個잡수어보시오 氣分 이分明하고머리도가벼운것은하야 疲勞가顯著히減少된다 이것은卵黃에含有되엿燐이라는 成分이腦細胞에吸收되야서 腦에蓄 貯되疲勞素를물아내고만흠

腦호루몬 의産出을促進식혀서 精(性)力ー腦力을 顯著하 게充實케하는所以다

그러나 卵黃의有機燐含有量은極히微少함으로 効果를엇기爲하여 는卵黃十個쯤먹지안호면안되고 그러면 胃腸이못견듸게된다하레야 가는이有機燐을 主配品으로하는 頭痛榮養劑의少量으로 鷄卵何個 에나匹敵한實効를가지고잇습으로 日常조금式連用하고 잇스즉精力 이强盛하고 腦症狀은原因부터 治療케하야、

特히

試驗工夫를 하여야할學生諸君과事務에忙殺한 執務家의疲勞 防止能率增進이는 無雙하게適當한것이다。若勞 時에는卵黃을먹는다!고하는常識은、今日以後疲勞時는『頭腦榮養劑 하레야가』를먹으면斷然訂正되다하는것과가다。

治療法의變遷

時代劇에서보는바와가치상투를짜고여구리칼을찬 武士들이堂堂히억깨를솟고橫行闊步하던明治以前의頭痛療法이라 고하면수건을동여서머리를꽉잡어매든지梅實을찌여서볏폐에부치는 것으로그만두던것이頭痛藥을使用하게되것은明治維新을經過하여서 相當히오래된後에일이다。

乾 梅實療法과頭痛膏外何等顯著한藥品이업서던바大正初期頃나타난것이服用藥으로頭痛眩氣를비롯하야 腦病에잘듯는다고하는當時에서는 참으로珍奇할만한頭痛藥이엿다。호랭이업는곳에여호가판을친듯이當時에는大端한評判을博得한것은말할것도업스나 그內容은鎭靜劑을麻痺식히는麻痺藥과 解熱劑에잘쓰는解熱劑를混合한一時的止痛藥에不過하다。

이러한危險性잇는藥이 大正때부터 昭和時代인今日까지만흔사람들에게服用되야온것은 一般이藥의撰擇에無關心하얏다는것과 또하나는 鎭痛劑라고하는 그럴듯한名稱이엇저지 學術的인듯김을가지고잇는所以이엿다。

그러나醫藥界의進步와 一般의自覺은 벌서그런不安한藥品의跋扈를不許하는時代가되고 止痛藥에서

頭 腦榮養劑에의轉向이드되여 有機燐及칼슘을主劑로하는 『하레야가』를創製하는데까지일으러 玆에頭痛療法은그릇된一時抑壓의 姑息的手段에서비로소原因療法의正道에 出發하게되것이다。

머리의病으로藥의신세를끼친人數는 全國約一億中 적어도三割은不下할것을生覺하면 副作用이업고 더구나至今까지의頭痛藥과달너서 胃腸까지 튼튼케하는『하레야가』의 出現은國民保健과智力向上의點으로도 크게慶賀할바이다。

謹告

販賣店
愛用者 各位

賣藥後겨우一年有餘에頭腦榮養劑하레야가의 躍進的態는藥業界에서도奇蹟이라고눈을둥그러 케뜨도록되얏는바、이것은그藥質에도依한것이 나都是各位의熱誠잇는支援의結果라고言繁銘의 深謝하고잇는바입니다

特히今般『하레야가』의藥質은監督當局의認 證한바가되고、『頭腦榮養劑하레야가』로서處 方名을엇게되것은참으로감불을못견듸겟나이다 從來榮養劑란名稱을가진藥은퍽장히만호나當局 의認可를엇고잇는것은 都無하엿는바我國에서 『榮養劑』라고處方名을엇고잇는것은實은 今般 『하레야가』로써嚆矢입니다

아신바와가티今般頭腦藥이라고하면 鎭痛劑 『鎭痛劑』를主劑로하야서 一時的으로는苦痛을 抑壓하나病根에는抵觸하지안코더구나무서운心 臟과胃腸을납부게하는副作用이잇습니다

그러나하레야가는그러한種類의藥과는全然內 容을달이하야먹으면苦痛을업게함뿐안이라特 히本劑는他藥에서보지못하는最大特長은、일슥 부터榮養가力說하고잇것과가티燐칼슘類의頭腦 必須의榮養分을主劑로하고腦病狀의根本的原因 인여러가지榮養不足을補充하고原因부터治試하 여갈뿐안이라胃腸을强化하는藥効도具備되야잇 습니다이顯著한事實이當局의認證바든배되야日 本最初의光輝잇는認可를어든바입니다

아무조록本劑의이런特長과從來의頭腦藥과의 差異를認識하신後一層더支援하여주시기를懇願 하나이다

하레야가本舗 敬白

心臟과胃腸

腦神經의一時的痲痺에便利한痲痺劑와解熱用의黃 汗劑(피링系藥品)을濫用한속心臟의機能이顯著히阻害되 고胃腸內壁도赤患마흔臨欄을惹起식히는것은經驗上議論의餘 地가업드록까지明白한事實이다。

이것과同樣의內容을가진頭痛藥을連服하야서藥效는減少되엿스나엇 져지숨이갑븐다든지배속이납부다든지하는副作用을自覺할程度에까지 되엿다더욱一時的抑痛와조금한영業계걸어서服用을 그대로계속한사

람은心臟과胃腸을드듸여救하기어려운窮地에自己스스 로갈고드러가는것과가틈으로참으로危險千萬이라고하지안 흐면안되다。

『頭腦榮養劑하레야가』는이러한頭痛藥과는全然藥質을달이하고따 라서心臟에도胃腸에도全혀副作用이업는頭腦榮養劑로서藥質그물건이 自然히胃腸을强健케하는性質까지잇슴으로効果上으로보니安全上으로보 나머리의병에關한治療劑로서는가장信賴할수잇는것이다。

主效 頭痛·齒痛 不眠症·神經衰弱 히스테리ー·疲勞回復 眩氣·宿醉 船車暈胃腸에基因된頭痛

藥價 三十錢·五十錢·一圓 二圓·三圓·五圓

取賣元·はれやか本舗

日獨醫化學研究所 電話京橋(代表)八二五〇 振替東京三〇〇四三

東京市京橋區銀座西一丁目

風邪(かぜ)からのづつう.頭(あたま)の疲(つか)れ.齒(は)痛(いた)に

高貴藥配合

頭の榮養劑

かやれは (하 레 야 가)

獨逸原名ハイテル

全州의當面問題(五)

隔離病舍의移轉과
水道料減下、照明燈增設

全州支局 一記者

一、隔離病舍問題

전염병자를 특별히 수용하야 완치에 노력하는 전주부경영의 격리병사(隔離病舍)는 그위치가 부내 로송정(老松町)에잇다 물론 격리병사란 전염병에걸린환자가 부내에잇서서 치료의설비가 불결한관계로 일반에게 전염될가하야 인가와 멀리떠려저 잇는곳에두고 감별히 환자의완치에 노력하는것은 다시말할것도업거니와 전염의우려를 방지함에잇서서 비로소 그-설치된 사명이라할것이다 그러함에도 불구하고 전주격리병사는 특백여호、상점여인구나가진 부내로송정에잇스며 바로 그부근주위에 인접한주택만이 오륙십호나 되니 직접 그부근에거주하는 주민의비애인들 오죽하랴 전괴건물의창설당시인 대정십년경에는 시내에서멀리떠려저잇는 지대엿선는지 모르나 대전주건설과정에잇는오늘날에잇서서는 그대로 묵과할수 업는일이다 전주부당국자여! 하로밧비 이전하야 수용소를이전하야 부근주민의불안과 공포를소제하라

一、水道料減下와 照明燈의架設

우리의일상생활에 절대불가결할요소수는 그수질 여하를따라 건강에미치는영향을 가지고잇는것은 두말할것도 업는사실이다 전주는 종래로본다면 부내송호 수도설시이전에는 매호평균 우물을가지고잇다 그리하야 이우물이 부민의다시업는 음료수로 사용해왓스니 최근전북도위생과의 엄밀한조사에의하면 수집이 매우 조치못하야 요사이 전주부에 발불드러노흔 사람은 누구나 앎기쉽게 우물을가지고잇는집 문간에는「음료부적」이라는 패말를 붓처노앗다 이와가튼 위생적인 음료수를 가진전주부에서는 대정십삼년 상수도를 공비 오십만원의 거액으로 상수도를 설치하엿든바 의외에도수원의 조흔물이 전조선안에서제이위를 점하고잇는 조사표를가지고잇다 그러나 금번에잇서제까지 시내중 상수도용료를 가 일천삼백삼십여호밧게 안된다하니 부민전체가 전주부내의 수집이 조치못한 줄을 알면서도 상수도 설치이래 십여년이나 되는오늘날에 이르도록 우내호수 팔천삼백호에 불과함바게안되니 이제 그리면필 드러다보다면 대개가 물질적 여유의 관계라고 아니할수 업다 이그리에 전주부당국자에게 바라노니 상수도 가설공사(給線工事)를 더 확충시킬것과 료금은 종래 저렴하게하야 부민다수가 음료사용을하야 부민보건에 힘써주기를 바란다 따라서 전주의건설을 목표로 약진하는바 전주의조명문제이다 현재 전주에는 사백여개의 가등(街燈)을 근래에다가 설비하엿슬뿐이요 그 다음에는 별로 조명등의 설비가 업서서 밤이 되면 너머도 암흑도시감이 잇다 시가지의 어두운관계로 교통상불편은 말할것도 업거니와 도난과 재해문제에도 여간우려가아니다 바라건대 전주부와 남선전긔주식회사여! 협조단합하야 가로의 조명설비가 완전하도록 밤 전주의 건설에 노력할것을 바란다

덜게搬出禁止로
咸南罐詰業者打擊
當業者는對策을當局에陳情
兩道漁民間感情惡化

【咸興】 강원도 (江原道)에서는 도내 덜게(毛蟹)『간즈메』업의 발전을 목표하여 도내에서 어획한 덜게(毛蟹)를 일체 도외로 반출하지못하게 연안각덜게부망(敷網)업자에게 종래 주로 강원도덜게를 반입(搬入)하여서 『간즈메』를 제도하고잇든 함남도 덜게『간즈메』업자들은 실로치명적타격을 밧게됨으로 수차연안동업자들이 집합하여 그대책을 협의중이든바 지난이십이일 대표수명을 선출하여충독부로 올나가서 종래대로 강원도에서 덜게를 반출하게하여 달라고 진정하엿다는데 만일 이것이 여의치못하면 동해안 동괴의 주요산물인명태(明太)어장의 침협이 상아나 함남도 연안이 됨으로 일체강원도에서 어획하지못하게 하리라고 하는데 각괴 특산물을 가지고 량도어민간에 생긴분쟁은 엇더케귀결을 지울런지 극히 주목되다고 한다

安州高普基金
繼續으로遝至

【安州】 평남 안주고보(安州高普)는 명춘개교를 목표하고 지난 이십오일부터 설립긔성회(設立期成會)임원 제씨는 맹활동을하야 근근 목적액에 달하얏다는데 최근 긔부한 씨명은 다음과갓다

▲李麟鎬 百圓▲金永浩 二百圓▲高煥奎 百圓▲王永俊 五十圓▲朴永泰 二十圓▲崔益賢 二十圓▲崔致彦 二十圓▲金永傑 二十圓▲文永浩 二百圓▲康俊賢 五十圓

運賃元拂問題로
汽船會社와 米穀組合의 對立!
今後의事態를注目

【群山】 군산미곡상조합(群山米穀商組合)에서는 지난이십륙일오후삼시삼십분부터 동조합회의실에서 하주회(荷主會)를 개최한후 이십칠일부터 군산항에서적출(積出)하는 부부대비(附帶費)는 종래에는 착불로하던것을 그를페지하고 원불(元拂)로하기로 결의한후 이를 각괴선회사(汽船會社)에다 통고를 하얏섯다 그런데 전긔통고문을 접한 각괴선회사측인 군산해우회(群山海友會)에서는 본사와의관계도 잇슬뿐아니라 리해관계에도 만흔 관계가 잇다하야 이십칠、팔량일에 궁하야 대책을협의한 결과 그를단면 거절하기로한바 일보를더나아가서는 만일 미곡상조합측에서 끗까지 그를거부할시에는 선하증권(船荷證券)의 발행을 거부하야 매매취린에잇서서 일대통봉(痛棒)을 가할도록하기로 하얏다한다 그러나 하주측인 미곡상조합에서도 만일괴선회사측에서 끗까지 그를 거부할시에는 전긔해우회소속의 괴선을 리용치아니하는동시 군

◇赤海岸의 初冬………(浦項郊外所見)

貨物車에乘客便乘
今後絕對嚴禁

【龜城】 화물자동차에 승객을편승시키는일은 종래로엄중이 취체하여왓스나 운전수급영업자의 위반으로 그동안 일개월이내에 세건이나 승객편승에의한 사고가생겨서 자동차의사고는 바다시 이에 인한것이라고 확인한 귀성경찰서에서는 지난이십오일부로 평안북도경찰부의 지시에 의하여 영업자와 운전수등에게 이후로 엄중취체범을 한다는 통첩을노코 사고방지를 강조시기는동시에 화물자동차에일대철퇴를 내리엿다고한다

高原公立普校
學級增設實現

【高原】 함남고원군내에는 일면일교제 실시에따라 오륙개소의 보통학교가잇스나 오륙학년제한

第二公普增築費賦課로
邑民間輿論沸騰
前郡守의公約을無視한다고
鳳山郡當局處事에不平

【沙里院】 봉산군당국에서는 사리원제이공보교(第二公普校)증축비(增築費)일만여원을 사리원읍민에게 부과하야 일반읍민은군의배신적 부당부과라하야 여론이매우 비등한데 이제그배신적 부당부과라는 리유를 들어보면 본시 소화팔년 제이공보교를긔성(期成)할당시에 당시산본(山本)군수로부터 제이공보교설립에 대한건축비와 부지(敷地)를 사리원읍에서 부담하면 금후의 증축비와 경영비는 도지방비에서지출하게 할것이니 부지와건축비를 부담하야 달라고 선언하야 당시 동긔성회에서『삐라』까지 그내용을발켜 시민에게배부하야 사리원읍민에게서 칠천여원의 긔부를 어더 일이학급(一二學級)의 교실을 건축하야 개교하게된것인데 봉산군에서는 전 군수의 공약(公約)을 무시하고 제이공보교의 륙학급까지 삼년간 증축비 삼만여원을 삼년에 논하 사리원읍에 부과하기로하야 이 과중한 부담을 빈한한 사리원읍민에게 부과하는것이 너무 무리한일이며서 그와가티 여론이분분한것이라는바 이것이 사리원읍민에게 잇서서실상 과중한 부담이니만티 압흐로 만흔문제가 되리라고 한다

標榜은生產者擁護
結果는此에反對
光陽地方에도怨聲高調

【光陽】 금번 시월일일부터 전남 조선사제가 실시됨에따라 전남 광양지방에서도 실시중인데 생산자의 옹호를 표방하는 검사제인 옹치 생산자의 리익과편의가 절대부수되어야할것임에를 구하고 생산자의 옹호는 고사하고 도로혀 위협을 주는 정반대의 결과를보이고잇서서 그동안에 속출되는폐혜는 말할수 업는 현상이라는바 더욱이 금번에는 충재 풍재로인하여 살아나아갈길이 아득한 농촌동민들에게는 설상가상으로 이중삼중의 타격조차 밧고 잇다는바 이검사제에 대한 비난성이 날로터하여간다고한다

聖母幼稚園認可

【陜川】 경남합천읍천주교회에서는 오래전부터 합천에 유치원이업슴을 유감으로녀여오든바 금반 도당국으로부터 인가되야 원아를 모집중이라고한다

全洞民이품파러
한글講習所新築
하로오륙십전의임금삼백원모아
赤中面楊林里民熱誠

【草溪】 경남합천군 적중면양림리(赤中面楊林里)에서는 동리에 산재하여잇는 무산아동들을 위하야 수년전부터 한글강습소(講習所)를 설립코저 하얏스나 매번 거듭당하는 흉년(凶年)으로 인하야 목적을 달치 못하고 이해나 저해나하며 미루어오든차 때마츰 금번봄에 동면내 이재민(罹災民)을 구제코저 말방(末方)리외 삼개리에 사방(砂防)공사를 하게되엿슴으로 전긔 동민들은 다년간경영하든 강습소 신축비를 엇고저 남녀로소(男女老少) 할것업시 오륙십 정부가 총출동하야 매일 사、오십전식 임금(賃金)을 밧고 팔일간은사일식 품파리를하야 모은돈 삼백여원으로동리중앙에다 지난 구월부터 한글강습소를신축중이든바 지난이십오일에 신축공사도 끗낫스므로 오는삼일에 이 상량식에는 수백명하든 한글강습을 개최코저 준비에 분망중이라고하며 일반동민들은 기뻐함을 마지안는다고한다

母性愛의發露
愛女를못이저서
五年間乞食生活
게다가男便에게매까지맛고
呼訴無處의崔姓女哀話

【蔚山】 경남울산군농소면중산리(蔚山郡農所面中山里)최성녀(崔姓女)(三○)는 지금으로부터 륙년전 경주군양남면(慶州郡陽南面)에서 남편윤사별하고 당시다섯살먹은아들 경수(敬守)를다리고 전긔중산리 심모(沈某)(四十)에게 개가하야 장녀 선례(先禮)를 낫게까지는 금실조케 살림을 하여나왓스나 다리고온 경수로말미암아 그의가정에는 풍파가 이러나기시작하야 최성녀는 가진천대와 무한한구박으로 마침내 쫏겨나오게되엿다 처음에는 갓난딸 선례를남편에게 맛겻스나 그가 젓을못먹어 우는소리에는 도라서는발자욱이 떠러지지 아니하야 몃칠동안은 그리옷에서 방황하면서 남편몰래 젓을먹여나오다가 나중에는 할수업시 그딸을다리고 동리밧산밋해다가 움막을짓고 걸식생활을 시작하여오는동안 동리사람들은 그아이를 남편에게 맛기고 개가하는것이 조켓다고 여러번 중매가 잇섯스나 최성녀는 아모리생각하여도 사랑하는딸을 떼수가업서서 춘풍추우 오년이나 쓸아린걸식생활을 계속하다가 지난 십일에는 아이도 다섯살이나 되엿슴으로 달리 살러가기 위하야 남편에게 맛기려다가 무수히 구타까지당하고 주재소에 애원하엿스나 그동리 유력자 모씨의 저해로 인하야 뜻대로 못하고 거리에서 방황하고잇다는데 이를 듯는사람은 모다 동정의눈물을 흘리지안는이가 업다고한다

無產兒童爲해
夜學會開始

【瑞山】 충남서산군읍내리(忠南瑞山邑內里)에서는 매번농한긔를 리용하야 배움에 목말나는동의 길에서 헤매이는 허다한무산남녀아동에게 야학을식혀 그공적과 효과가만튼바 금번에도 계속사업으로 단행하게되야 오래전부터 간부들은 준비에 분망하든바 지난이십륙일 오후칠시부터 성대히 개학식을 거행하얏다는바 이소식을듯고 압흘다투워 모여든 어린남녀로 장내에 초만원을 이루웟스므로 당분간 장소협편상 칠십명만 수용하기로 결정하고 당임교사는 류건식(柳健植)씨라고 한다

京春鐵道敷設運動에
隣近各郡도呼應
華川楊口도期成會組織

【楊口】 경춘간 철도완성(京春間鐵道完成)을 목표로 저간지상을통하야 루차 보도된바와가티 지원춘천에서는 긔성회를 조직활동한다 하거니와 지난이십오일에는 회장 산중씨(山中)이하삼인의 위원이 화천에 이르러 유지수십명을 회집한후 속서에서 오천주인수의 책임잇는언명을 듯고바잇고 이십륙일에도 양구읍 사무소내에서 삼십여명이회집하에 취지보고와 적극응원하여달나는 요구가잇자 시민측으로부터도 적극후원할 취의로서 시급히 군단위 긔성회를 조직하야 주주(株主)모집에 착수할것을 언명하고 폐회하엿다는데 지원춘천뿐아니라 인근각지에서도 일치협력하여 목적달성에 매진하리라고한다

地方人事

▲安年[illegible]氏(和信平壤支店長)同店人事次來社 平壤支局來訪 ▲[illegible]永日氏([illegible]部長) 同上

▲金命洙氏([illegible])新任人事次本社陜川支局來訪 ▲[illegible]君과鮮于[illegible]孃(本報[illegible]支局長鮮于[illegible]氏令孃) 結婚式을 來二十九日[illegible] 新婦自宅에서擧行

身勢를悲觀코
七十老婆自殺

【寧美】 평북령미(嶺美)에 거주하는 김내현(金乃賢)씨 집에서 십오년이란 긴세월을 지난는 칠십에가가운 노파는 이신을일처녀 부근산에 올라가 나무에 목을 매고 목을하자살하엿다는바 원인은 알수업스나 압날을비관하엿는듯 하다고한다

鴨綠江全面에
初氷

【新義州】 수일전부터 국경일대의 긔온이 급강하에 따라 압록강도 이십칠일 아츰에는 철교상하에 첫어름이 집혓는데 이로말미암아 거의전면적으로 결빙도 머지안흐리라한다

今三十日夜

午後六時三十分부터

崇專體育館에서

全平壤籠球聯盟戰

◇主催 崇實專門體育部

◇後援 朝鮮日報社平壤支局

全收穫以上執租
小作人調停申請
保證人까지도못살지경이라고
順天某地主의處事

【順天】 한재 충재등으로 조흉한 지주가잇다 그는 종래에 남조선에서 악평을 밧는순천(順天)모농장(某農場)주인 김모로서 금번가을 재변에 전반적으로 매두락 두섬(二石)식 집조(執租)하여 전 수확으로도 오히려 부족하므로 궁주리는 작자에 피땀을흘리고 농사지은 소작인의 처지보담 소작보증인가람들까지 살림을 못할지경임으로 소작(小作)이 지변일까지 벼를뵈지도안코 얼마식 감하여 달라고 수차애원하엿스나 지주는 응시못지안음으로 동군외서면반룡리(外西面盤龍里)리매암(李賣岩)과 락안면 하송리(樂安面下松里)박수천(朴守千)김형백(金亨伯)외수명은 조정신립(調停申立)을 하엿다는데 조정결과 여하를 주목중이라한다

本報撫順支局서
職業一覽發行

【撫順】 멀리 고국을 떠나 만주무순(撫順)에와서 거주하는우리동포들은 엇더한 직업을갓고 잇는지? 일반이 궁금하여하는 이다 이가튼 금번을 롱기위하여 각방면에서 본보지국으로 동포의 현상을 조화하는 이도 적지안흠으로 본보무순지국(本報撫順支局)과 아세아사문화부(亞細亞社文化部)와의 공동으로 조사하여 무순조선인 직업일람(撫順朝鮮人職業一覽)을 발행하엿는데 누구에게나 실비로 배부하기로 되엿잇는데만큼 실비진(實費十錢)과 송료이전을 첨부하여 본보지국이나 아세아사문화부(亞細亞社文化部)로 청구하면 보내준다고한다

異次頓의死
【56】 李光洙 作 金奎澤 畵

선마로의 집 사랑에는 공목과 알공이 선마로가 돌아오기를 기다리고 잇섯다.

알공은 길다란 수염을 쓰다듬으면서、

『글세 여보 공목바로손、아모것도 모르시거든 나가티 잘아는 사람이 하는대로 가만이 굿이나 보고 잇다가 떡이나 자시지 왜 되지못하게 들고나시옹 그것이 어리석은 사람의 표염은.』

하고 눈을 밧작거린다.

『허、이 사람 날더러 어리석으니 되지못하게니 하니 요다음에는 무에라고 하라는고』

하고 혀를 찬다.

『요다음에는 못난이라고 하지 사실 못나지안흐것소? 하하』

하고 알공은 수염을 더욱 빨리 쓰다듬는다.

『어 고이한 손이로군』

하고 공목은 외면하여버린다.

『고이? 무엇이 고이오?』

『한다는 말이 도모지 횡설수설이란말이야. 아첨을 하더라도 분수가 잇고 농담을 하더라도 본는데가 잇는것이지、응、그게 무에람. 사람이 주때가 잇서야 하고 의를 알아야하는게지. 그러케 남의 비위만 마추려드는 것은 개라밧야 개』

이것은 공목이 알공의 선마로에 대한 아첨을 책하는말이다.

『홍、인제는 개랑 더 할말은 업스시오?』

하고 알공이 성난 모양을 보인다.

『그럼 그게 개 행세가 아니고 무언가. 그래 그대는 정말 선마로이손이 임금이 될만한 사람이라고 생각하는가. 설사 그러키로니 당장 임금이게시기는 어찌 그런 무엄한 소리를 한부로 해?』

『어 장히 충회가 노프시오? 그래 선마로이손이 임금이 되시지아니하면 공목바로손이 서불한의 서ㅅ자가 되어보겟소? 폐니시리 그리는구려. 이몸이 이러케 하는것도 다 공목바로손일레 그러는것이니오?』

하고 웃는다.

이 때에 선마로 돌아오는 수렛 소리、들린다.

『쉬!』

하고 알공은、

『알팔 마시고 내가 말하는대로 올소、그러하온줄로 아오、알공한아손 말이 지당하오、이러케만해요. 굿이나 보아요』

하고 공목에게 눈을 꿈적거린다.

선마로의 발ㅅ자최가 문밧게 들린다. 알공은 옷을 마지고 공목은 천정을 바라본다.

『오 다들 기다리고 잇소?』

하고 선마로가 공목과 알공의 허리굽히는 인사를 받으면서 자리에 들어와 안는다.

『그래、이손、어찌되엿소? 이몸은 마음이 조려서、공목바로손도 초조하여서 안즈락 일락하엿소? 그래 그내약-어 인자하신 상감마마께서 이차돈을 금시로 불러오라고 하시지나아니하엿는가 하여서、이손께서 미처 말슴을 내이시기도 전에 상감마마께오서 그내약-어 인자하신 분부를 내리시면 어쩔까하고、그 동안에 알공의 수염이백올은 더 세엇겟소』

하고 알공이 재자거리는것을 선마로는 다듯지도 아니하고、

『공목바로손!』

하고 공목을 부른다.

『예』

하고 공목이 한번 고개를 숙인다.

『상감마마께오서 이차돈을 부르라 하시온』

하고 이손은 말을 끈는다.

『허어!』

하고 알공이 놀라는 모양을보인다.

선마로는 다시、

『공목바로손!』

하고 부른다.

『예』

하고 공목은 또 고개를 숙인다.

『이차돈을 부르러 사람을 보내야 할텐데 시각이 밧브니 누구를 보내야 하겟소?』

『오 알아보겟소』

하고 알공이 가로마타서

『이차돈의 [illegible]』

二分間!

숨으시기前의二分間

化粧最初의二分間

설거지後의二分間

수염까근後의二分間

그二分間에 치운겨울부터 당신의 살결을 곱고 젊게하여준다

脂肪性 ウテナ花印 クリーム 五十五錢 二十錢

ウテナ花印 コールドクリーム

우테나 콜드크림

東京本鄕 久保政吉商店

世界景氣動向(二)
通商自由나 景氣上向

物價

最近 五個年間의 英米獨佛 四個國의 物價指數를 示하면 如左하다

	英國	米國	獨逸	佛國
基準	[illegible]	[illegible]	[illegible]	[illegible]
一九三〇	[illegible]	[illegible]	[illegible]	[illegible]
一九三一	[illegible]	[illegible]	[illegible]	[illegible]
一九三二	[illegible]	[illegible]	[illegible]	[illegible]
一九三三	[illegible]	[illegible]	[illegible]	[illegible]
一九三四	[illegible]	[illegible]	[illegible]	[illegible]

이것을보면 金本位때문에 關係인 佛國을除하고는 二、三年來物價가 上昇傾向이엇음을 示하고잇고 商品을 部門別로하야 今年에入한後의 物價趨勢를示하면 如左하다。

英國(商務省調查 一九三〇年=一〇〇)

	食料品及煙草	工業原料品及製品
一月	八六·九	八九·一
二月	八六·六	八八·八
三月	八四·五	八八·一
四月	八五·五	八八·六
五月	八五·九	八八·五
六月	八六·四	八九·四
七月	八四·七	八九·七
八月	八五·六	八九·八
九月	八七·八	九〇·四

米國(勞働省調查 一九二六年=一〇〇)

	完成品	原料品
一月	八〇·八	七六·六
二月	八一·五	七七·四
三月	八一·七	七六·六
四月	八二·三	七七·五
五月	八二·四	七七·六
六月	八二·二	七六·四
七月	八二·〇	七五·一
八月	八三·〇	七七·一

獨逸(統計局調查 一九一三年=一〇〇)

	農產品	工業原料品	工業完成品
一月	[illegible]	[illegible]	[illegible]
二月	[illegible]	[illegible]	[illegible]
三月	[illegible]	[illegible]	[illegible]
四月	[illegible]	[illegible]	[illegible]
五月	[illegible]	[illegible]	[illegible]
六月	[illegible]	[illegible]	[illegible]
七月	[illegible]	[illegible]	[illegible]

佛國(一般統計局調查 一九一四年=一〇〇)

	國內品	輸入品	食料品	工業原料品
一月	[illegible]	[illegible]	[illegible]	[illegible]
二月	[illegible]	[illegible]	[illegible]	[illegible]
三月	[illegible]	[illegible]	[illegible]	[illegible]
四月	[illegible]	[illegible]	[illegible]	[illegible]
五月	[illegible]	[illegible]	[illegible]	[illegible]
六月	[illegible]	[illegible]	[illegible]	[illegible]
七月	[illegible]	[illegible]	[illegible]	[illegible]
八月	[illegible]	[illegible]	[illegible]	[illegible]
九月	[illegible]	[illegible]	[illegible]	[illegible]

即英國에잇서는 工業品은 食料品에比하야 高位에잇고 稍稍緩漫한 漸騰步調이엇다. 米國은 完成品은 原料品의 高位에잇고 原料品의 大略保合狀態임에對하야 明白히 上昇傾向을 示하얏다. 獨逸은 工業完成品이 最高이오 農產品이그다음이고 工業原料品이 最低位이다 그리고農產品이 漸騰氣配를 示하고 他는모다 保合狀態에잇다. 佛國은 年初에 比하야 輸入商品이 三포인트의 激騰을 示하얏슴에 反하야 國內商品은 九포인트의 落勢를 示하고 工業 原料品의 大略保合에 對하야 食料品은 高騰을 示하얏다 佛國은 그만두고 他國에잇서도 工業完成品은 原料品의 高位에 잇고 後者의 保合狀態임에 對하야 前者는 騰勢를 示한것을알수잇다 이것을 前回에示한 工業生產指數의 上昇程度에 比較하면 劣하나 工業生產의 活況에 伴하야 工業品物價가上昇傾向에 잇다고 할수잇다。

貿易

國際聯盟調查에 依하면近年의 國際貿易額은 輸出入共히 如左히顯著한 衰態를 示하얏다。

(一九二九年=一〇〇)

	輸入	輸出
一九三〇	八一、七	八〇、二
一九三一	五八、五	五七、二
一九三二	三九、三	三九、〇
一九三三	三五、〇	三五、五
一九三四	三三、七	三四、五
一九三四(一月—六月)	三三、四	三三、七
一九三五(一月—六月)	三三、三	三三、三

以上指數는 金으로 表示한 價額인바 이와 價格指數 及 數量指數를 最近 四半期別로 示하면 如左하다

(一九二九年=一〇〇)

	價額	價格	數量
一九三四年 第一	[illegible]	[illegible]	[illegible]
第二	[illegible]	[illegible]	[illegible]
第三	[illegible]	[illegible]	[illegible]
第四	[illegible]	[illegible]	[illegible]
一九三五 第一	[illegible]	[illegible]	[illegible]

이에 依하야보면 貿易數量은 一九三四年下期以來 저윽히 增加하얏다 그러나 工業生產高의 增勢에 比較하면아직 훨신 鈍하다 求償制、配當制、高率關稅等의 所謂 貿易障害에 依하야 何히 國際通商이 歪曲되어잇는가를 또는 旺盛한 工業生產의 結實도 程度로 國內的消費에 當하는 海外進出의 機會를 抑壓하고잇는가를 알수잇다

結論

工業生產의 活況에 隨伴하야 工業品物價는 上昇傾向을 것고잇스나 前者의 顯著한 增勢에 比較하면 後者는 伸悩狀態에 이다 또 國內生產力의 旺盛에 比하야 貿易은顯著한上昇을 示치안햇다 가장 重要한 景氣의 三指標가 如此한 跛行狀態에 잇는데 昨今世界景氣의 特徵이 잇다 世界的恐慌深化의 結果 列國은 國民生活打開策으로 國家經濟主義를 採用하얏다 그리고 英米에잇서서는 今日 特히 그効果를 나타내여 國內景氣는 上昇하얏다 그러나 世界經濟의 現段階에잇서서 局限된 國內對策에 依하야 果然 景氣는 暢順한 上昇을 繼續할수잇슬는지 이미 自給自足經濟의 限界는 指摘되고 그轉向의 必要가 力說되고 잇다 그러나 世界의 現實은 아직 關稅障壁을 열고 通商의 自由를 恢復하기까지에 이르지못하얏다 이에는 國際政局의 不安과 國內社會經濟問題가 切實한 問題로 儼然히 橫在하야잇다。

×

列國은 依然 景氣와 國內狀態를 對外하야 統制치안흐면 안될 立場에 잇다 工業生產과 物價와 貿易의 三跛行狀態는 이狀勢를 如實히 反映하고잇는데 今後도 物價는 上昇하고 이에 伴하야 工業生產은 增加될것이다 그러나 世界貿易은 容易히 顯著한 恢復을 示치못할것이다 地方的으로보아도 景氣가 조흔나라와 나쁜나라가 잇슬것이나 全體로 通商自由가 恢復되지안는다할지라도 世界景氣는 一般的으로 上昇傾向을 거르리라고 볼수잇다。(終)

朝鮮內金鑛趣向 大金山經營이 顯著
年產額百萬圓以上金山增加
實質的發展의時期

產金朝鮮은 더욱 本格的進展期에 드러가는바 그動向이反映되야 年額百萬圓以上의 產金額에 達하는 金山이 續續나타난다고한다 昭和九年度의 產金額을 보면 年額百萬圓以上의 金山은 雲山의 三百九十五萬圓 大楡洞의 三百六十二萬圓 兌津의 百三十六萬九千圓의 三金山에 不過하엿스나 十年에 들면서 各金山도 合同으로 採鑛設備擴張의 結果 右三金山外에 金井(慶北) 成興(平安) 金堤(全北) 遂安(黃海)의 各金山은 모두 百五七萬圓台로 躍進하는 그밧게鑛業開發의光陽 三成鑛業의新延 野口系의 新興各金山도 百萬圓以上의產金이 豫想되는터이라고한다

公債增發에 斷然히不應
大藏省態度依然強硬

【東京電話聯合】再復活要求를繞하야 軍部大藏兩方이 對立한채 國防豫算의 解決은 二十九日閣議에提出하게 되엿슴으로 二十八日은 各長老閣僚의 斡旋에依하야 어느程度 特別會計에서 一般會計에서 繰替又는 繰入增加及 月缺增配等에 依하야 一千萬圓內外의 財源을 捻出하기로되엿는데 大藏當局은 어데까지든지 既定方針을 變更하지안코 公債增發을 斷然하지안는다고 最後까지 固執하고잇다 即大藏當局은 二十八日午後六時부터 藏相官邸에서 首腦部會議를열고 協議한結果 賀屋主計局長은 同八時赤坂表町의 私邸에 高橋藏相을 訪問 二十九日閣議에對하야 協議한 結果 最後的方針에對하야 明示하기로하고 復活要求는 新規財源이잇는 境遇는 몰나도 何如間公債增發에 依하게되는것과 가튼것은 斷然 承認하지안키로 意見一致를 본모양으로 大藏當局에關하는限 意向이 依然強硬하다고한다

印度準銀利下

【孟買二十八日發電通】印度準備銀行의 公定割引步合은 二十八日 五厘引下하야 三分으로 改訂하엿다한다

鰮油隨意契約
價格三圓七錢

魚油共販 十一月分 定期入札은 二十六日 既報와가티 七社入札 二十七日 再入札을 行하엿는데 갓치맛지안어 廿八日 朝鮮窒素와 隨意契約을 締結하엿다 契約價格은 三圓七錢으로

石窒販賣數量
今年度三萬六千噸

朝鮮의 新肥料年度의 石灰窒素販賣高는 今番의 第四回賣出結果 아웃트사이더ー의 一千五百噸을 合하야 三萬六千五百噸에 達하야 前肥料年度賣實績三萬三千噸에 比하면 三千五百噸의增加를 示하얏다

滿洲爲替管理
三十日에公佈豫定

【新京電報通信】滿洲國幣投機的 取引의絶對的排除 資本逃避의 徹底的防止 國幣流通의 普及 地金銀保有의 確保를圖하야 滿洲

歲末金融平穩?
總督府觀測의內容

歲末金融은 드듸어 季節을 迎하게되엿는데 今年은 十一月中에 朝銀券發券高가 벌서 二億圓突破가 如實히 示함과 如히 一部에 歲末金融의 繁忙、硬塞이 念慮되고잇는바 이에 對하야 總督府理財課에서는 如左히 觀察하고 基調가 堅實한 推移를 繼續하고잇다、即 今年의 歲末은 朝鮮米高를 비롯하야 朝鮮內經濟의 空前의 膨脹의 當然한 餘波로 例하면 朝銀券發行의 高와 如한 破記錄으로 增大하야 各行의 計算에잇서서도 膨脹되여 一部에 이 念慮를 招來한것한데 歲末金融準備로서는 問題의 米穀低資의 受入도 期待되고 朝鮮內資金需要도 穩健하므로 金融의 基調에 變化가업다 따라서 當然 經濟躍進에 伴하야 增大는 示할지나 基調에는 何等不安分子가업다。

伊太利平價切下
◇…實質的으로 二二、七%

【羅馬廿八日發電通】伊太利銀行은 二十八日國內의 金買上價格을 從來一瓩에對하야 一二·六三리라로이든것을 一五·五〇리라로 올리는旨를 發表하엿는데 이에依하야 國內의金에關하야 實質的으로二二·七파센트의 平價切下를 斷行하는 結果로되엿다

右는 勿論 對伊 制裁發動에 關聯하야 未曾有의 金融危機에 直面한 伊太利政府의 難局打開策으로 取한 非常措置라고한다

人爲的安定策
金買上價引上結果

【羅馬二十八日發電通】伊太利銀行은 二十八日 國內의 金買入價格의 引上을 斷行하야 事實上 리라平價切下를 하엿슴에 對하야 經濟專門家側은 다음과가튼 意見을 말한다。

制裁의 對伊制裁發動에 依하야 리라貨의 輸出入에 嚴重한 制限을 設한 結果 리라貨의 在外正貨는 매우 준때문으로 리라는 人爲的으로 現在의 爲替市勢의 安定을求하는것이다 이번의 金買上價格의 引上에 依하야 리라貨의 爲替市勢에 影響을 주는일은 업슬것이다

그러고 金買上價格引上에 對하야 伊太利銀行當局에서는 銀行으로서 國內의 個人의金을 買上하랴고 多少 金買上을 引上하야서 準備金을더욱 充實케하랴는것이다 라고한 外에는 明確한 意見의 開陳을 避한다고한다

朝鮮牛의 對滿輸出
最初의注文

滿洲國에서는 國內의 耕牛로 山東牛로서 統一할 方針下에 富豪政策을 取하여온바 京圖線沿

經濟界消息

○國幣對外價值의急激한 變動을 막고 幣制의 基礎를 鞏固케하기爲하야 爲替管理法을 制定하고 二十七日 國務協議會에서 可決한뒤 卅日財政部는 部令으로써 爲替管理法施行規則及 手續을 公布키로되엿다고

○京城軌道電化=京城軌道는 電化計畫을 進行中인바 當分間 二輛의 中古電車를 讓受하게하고 月下 그購入資金을 東拓으로부터 借入하려고 交涉中인데 近近 東大門 纛島間 運轉을 開始하게되리라고

○商品調查研究會=朝鮮商品調查研究會에서는 二十九日午後一時半부터 商工獎勵館에서 例會를 開催하고 家具商組合의 展覽會를 機會로 家具의 研究、販賣方法의 改善、技術의 意匠改善案等에 關한 研究를 하게되엇다고

○獨逸經濟使節京城通過=獨逸經濟使節킬프、츠노兩氏는 二十九日 關釜連絡船 第一便으로 釜山에到着하야 第一列車로京城通過(京城着三十日午前三時五分) 滿洲向

○中央物產減資總會=中央物產會社에서는 十一月十二日午前十時부터臨時株主總會를 열고半額減資(四十五萬圓을減資)에關한案을 附議할터인데 定期總會는 十二月二十七日頃 開催할터이라고

商況(廿九日)

株式 鐘新單獨暴騰

前場區區 今前場은 諸株商狀區區로 昨後場大引에 比하야 東新二十錢高인 百七十二圓四十錢 大新不變인 百二圓六十錢、日產八十錢低인 七十五圓四十錢、朝新二十錢高인 三十三圓四十錢에 各大引되고 鐘新百五十二圓丁에 暴騰 朝新 八十圓丁拓新十五圓三十錢에 暴落되엇다가 十六圓丁

後場波行 後場은 大阪長期休會、短期一時間立會로 早引이엇는데 前引에比하야 東新四十錢低인 百七十二圓丁、大新六十錢低인 百二圓丁、日產一圓五十錢低인 七十三圓九十錢、朝取一圓九十錢低인 七十八圓十錢、朝新三十錢低인三十三圓十錢、拓新二十錢低인 十五圓八十錢、大阪商船新十五圓丁에 各大引되고 鐘新만 百五十三圓丁에暴騰이엇다。

鐘新高、日產低
東大新은反賣

日產二分減配를 全面的으로 悲觀하야 崩落된뒤를이어 今前場은 日產에는 그래도 餘震의 不勢가 繼續되어 續落되고 鐘新은 百五十二圓丁으로 暴騰되어 買思惑再燃인 모양이며 低價賣警戒로 東新百七十二圓丁、大新百二圓六十錢에 反戾되엇스나 戾賣物로 다시눌러서 前場을 맛치엇는데

▲佛議會는 政府信任投票로 財政政策에 對하야 變함이업게되고 金本位死守를 繼續하겟다 一方

▲伊太利銀行은 金買上價格을引上하야 實質的平價切下를한等 上하야 豫算編成問題、日中關係等도 依然氣迷不去이엇스나 鐘新高를 注目하얏다。

今後코스如何
天井이냐아니냐

北中新政權樹立에 伴한日滿中經濟提携와 對中經濟工作에 伴한 赤字財政의 強化를 豫想하고株界의 活況으로 一段拍車를 加하얏섯슴으로 이로써 年末高로부터 春高에의前進에 對한 序曲이라고보기도하고 或은 年末에 出現할市勢가 한달넘저 나와버린것이라고도하얏스나 強氣라할지라도 東新의 目標를 年內百七十圓으로보앗던것이 百七十八圓까지올라가섯슴으로 上市勢終局으로보는 見解가擡頭되기도 하는모양이다。第一目標의 出現과 共히 百八十圓—百九十圓을 期待하는強氣가 업지안으나 何如間目標値가 豫想外로速히 出現하고 또 仕手關係도 달러젓슴으로高價警戒論이 唱道되고六、七圓押이되엇것도 當然하다。

天井測定條件
局外서본大勢

過去一個年間의 低市勢이엇던까닭에 今日의株式市勢는 天井인것가튼觀이잇고 東京市場短期取組百萬株中 東新取組가 四十萬株를突破한點으로만보아도 이市勢는 買할수업스며 百七十圓割은 勿論이오 高價에서 十五、六圓押은 當然視되니 一應覺悟할것이라하며 昭和八年에 高價를買하얏다가 失敗한 쓰아린經驗으로도「시로도」側과 目前側은 天井으로보는모양이나 局外로부터 冷靜히 보면 無材料로는 容易히 深押이 잇슬것가지안코 찰아리高價를 蔽한것으로 보이기도한다 天井으로 斷定키에足할 現象으로서는 一場에十圓의 大幅騰落가 자조잇고二度計算、三度計算、追證徵收、賣買高新記錄散出

大株三厘增配決定

【大阪電話聯通】大株取引所는二十九日午前十時부터 重役會를開하고 今期配當七分八厘(三厘增配)를決定하얏다 三十日前場부터 配當落으로立會이다

拓新賣바=拓新은 東拓에서 麻生氏에게 融資한 鑛山問題로 二百萬圓의 債權이 喪失되는嫌氣로 今前場에 十五圓三十錢까지 賣叫되고 十六圓丁에返하얏다。

實物前場取引

▲鹽水港糖	四七、二〇
▲同 新	一三、五〇
▲東 拓	三七、二〇
▲日滿아루미	二〇、八〇
▲滿洲煙草	八、四〇
▲昭和人絹	一一、二〇
▲北鮮製紙	一三、五〇
▲朝鮮石油	一一、九〇
▲鮮滿開拓	六、〇〇
▲日產新	二三、八〇
合計	二六〇枚

期米 遲緩裡에 上向

前場昂高 昨後場阪地三十圓五十二錢止와 共히 二十八圓四十錢에 場을止한 當市場은今朝에入하야 阪地初付三十圓四十九錢인 三丁反落을摸하고 二十八圓三十九錢인 一丁低로 場을 始한後 阪地稍稍高調로 五十六錢에 止場함을伴하야 結局四十九錢의 最高로場을 止하엿다

後場頑強 後場은 二十八圓四十一錢에 八丁低로始場後 四十六錢三本同價로 五節五十錢에 頑強이고 五十二錢에 止場하다

出穀依然稀薄
平均賣의關係

當地正米市場은 出盛期에 入하엿슴에도 不拘하고 產地의出廻가依然 稀薄하야 未曾有의大閑散을呈한다 例年同期에는 可謂 新米의 洪水라는文字그대로의現象을呈하여 왓스나 本年은各產地를通하야 農倉이 完備되엿슬뿐아니라兼하야 共同販賣組合이 成立되어 地方金組와 協調하야

市場六感

株 日產減配悲觀으로 諸株 落이고 今前場도 戾賣不振이엇스나 鐘新은 百五十圓臺突破의 暴騰▲伊太利實質的平價切下等 歐洲金本位殘留國의 念慮、軍部復活要求 強硬에 對하야 大藏省態度強硬으로安協이 困難視되는것等으로氣迷가不去▲東新百七十八圓이 天井이냐 아니냐가 相當히問題되는모양인데▲豫算問題로떠러지는곳이 絕好의 買場이아닐가?▲或은 理想價가 달넘저나온 點으로보아 年內에는活躍이 잇슬듯하면서도 總氣迷高價採合으로 越年케될지도모르나▲眼前事態를 超越하야 國威進展이라는것에 根據를둔 市勢이니만치 取組가만으니 무엇이 어떠니 常識的判斷으로만 律할수업슬듯

米 阪地當限은 昨前場에 納會되엿는데 買方主力側인 馬越老의猛烈買進으로 結局納會價는 三十一圓三十五錢으로昨前場寄價보다 五十九丁이나昂騰▲當地當限은 今前場으로써納會하엿는데 亦是 買方의最後一幕의 猛烈買로 八圓五十錢의 高價로 納會▲그餘勢로由함인지 先限도 亦不逃狀態로 四十九錢까지 跳返▲集散地의 米價가 昂騰하지안코는 地方의貨物을招來하기 難한것이오 產地의貨物이 旺盛하는때는集散地의 米價가反落될 序幕▲그러나 于今까지의 產地農家의 態度는 絕對頑強하야 容易히 賣出하지안흘모양▲그러치 안흐면 平均賣의方式으로 徐徐히賣出할모양이니 何如間米價의 勢는 深入落을 許하지안흘모양▲例의 政府의買上은 如何히할것인가 米價가 此邊의 高價를維持하는때는 實施하기도 亦困難

買替는無響?
市中觀測區區

政府는 百萬石의 買替를計劃이라는說이잇서 一般은 此의實現如何를 待하고잇다 元來政府에서 二百萬石을 買替하기로 發表한後廣島先百萬石의 買替를한다하야 旣히 古米七十餘萬石을 拂下하엿슨즉 남어지 三十萬石도 處分하여야 할것인데 아즉까지 何等의發表가업고 又는百萬石買上도 即時實行하여야 할것인데 此亦何等의 決定을 보이지 안는다 果然政府는 如何한方針으로써 實施할것인지 一方으로는 別로히 百萬石을買替한다는說이 또한 업지아니함으로 政府의 態度如何를 注目치안흘수업다 實로 賣却과買上의 時日을 달리하야 何者든지 먼저 實施하는 때는 米界의 一場波紋을 일으킬수잇스나 그러나 買上賣却을 同時에 實施하는때는 市勢에 何等의 影響이업슬것으로 市中觀測이 區區不一하다

當限稍強納會

今前場에 納會된當限은 二十七圓五十錢에 發會하야 七圓〇四錢까지 反落하엿스나 日本內의 天災關係로 九圓四十錢까지 反騰하엿다 그러나 中限時代에 入하야 九圓七十錢인 又復新高値를 示하엿스나 意外 六千萬石以上인 日本內地米作第一回豫想이 發表되어 見込보다의 增收를 示함으로 低落途徑에 入하야 當限時代에 二十七圓三十錢의 瓦落을 告하더니 日本米作 第二回豫想이 五千七百五萬石이란 大減收의 發表를 接하야 更히 八圓臺로 昂騰하야 結局二十八圓五十錢에 納會되엿다

▲受渡內容=仁川當限受渡石數는 二千五百石、價格은 二十八圓三十錢인바 受渡店別은 如左하다

△渡方=[illegible]

△受方=[illegible]

朝取期米取組內容

▲賣方 ▲買方 中限 先限 [illegible]

堂島前場情報

【大阪電話】昨日의 大受渡로浮動米一掃함으로 田中貞繼續하야 善買이나 一般買方觀望의 味가 乏하야形勢觀望인대로 新甫發會待로場面閑散 ▲賣方 田中貞 朝鮮側 利喰地場米客側 東京側乘換 ▲買方 朝鮮側 別派地場乘換 正米側 神戶側 株式側馬越

各地正米

京城不變 越月待로 取引至極閑散이오 不變商狀을呈하얏다 丸仁三等二十八圓二十錢 四等二十七圓九十錢 一等白米二十圓五十錢

仁川同調 日本內地의 沈默으로 新現의 荷動이 極히不振이오 場面은 貨物薄에 不拘코 市況이 弱保合을 示한 丸仁三等二十八圓二十錢 四等二十七圓九十錢 一等白米十一圓六十錢

大邱強堅 雙方共히 物換待이오 投機性이업스나 貨物拂底와 砂出側의 買氣潛在로 氣配十錢引緊인 角フ三等 二十八圓四十錢 四等 二十八圓十錢 白米十一圓三十錢

釜山小弛 市場冊組 三千叺 日本內地의 買入不足 政策期待로 農家의 賣惜가 強하고 當用必需向에 잘팔리되어 五錢引緊인 角フ三等二十八圓八十錢 四等二十八圓四十五錢 一等白米十一圓九十八錢

群山保合 月末關係는 定期의 不透明으로 場面은 繼續하야 新味가업는 商狀을示하야 市況閑散裡에 保合인 角フ三等二十八圓三十五錢 四等二十八圓十五錢 一等白米十二圓

木浦不變 來月待로 雙方共히 積極性이업고 定期의不透明으로 市況이 依然沈靜하야 氣配保合인 丸木三等二十八圓六十錢 四等二十八圓四十錢 一等白米十二圓八十錢

大阪三品市場休會

大阪綿絲、棉花、人絹의三市場은 當限受渡로 今日前後場共히 休會이다 ▲大阪砂糖納會=大阪砂糖市場은 今前場으로서 納會하고 後場부터 明前場共히 當限受渡로 例休이다

今日財界(廿九日)

◆米(單位錢)
正租(仁川) 上 [illegible]
一斤價 下 [illegible]
◆市中金銀價
金 一匁賣 十二圓七錢 一匁買 十一圓[illegible]
銀 [illegible]
◆株(單位錢)
朝取 [illegible] 東新 [illegible] 日產 [illegible]
◆商品(先限單位錢)
大阪綿絲 大阪棉花 大阪人絹 大阪砂糖 三品 [illegible]
고무現 [illegible]

金融 廿九日

◆海外經濟◆ [illegible]
◆朝鮮銀行券◆ [illegible]
◆日本銀行券◆ [illegible]
◆京城手形交換高◆ [illegible]
◆東京金利◆ [illegible]
◆大阪金利◆ [illegible]
◆對外爲替◆ [illegible]
◆金買入價◆ [illegible]

米穀 廿九日

◆京城正米◆ [illegible]
◆仁川正米◆ [illegible]
◆大阪正米標準價◆ [illegible]
◆京城雜穀◆ [illegible]
◆仁川大豆◆ [illegible]

商品 廿九日

◆京城綿糸布市勢◆ [illegible]
◆京城絹布◆ [illegible]
◆日本麥粉市勢◆ [illegible]
◆石油冲價◆ [illegible]
◆滿洲商況◆ [illegible]
◆大連特產市勢◆ [illegible]
◆豆粕冲價◆ [illegible]

株式 廿九日

◆朝取短期◆ [illegible]
◆實定代引日步◆ [illegible]
◆大阪長期◆ [illegible]
◆大阪短期◆ [illegible]
◆東京短期◆ [illegible]
◆東京現株◆ [illegible]
◆東京短期取組◆ [illegible]

期米 廿九日

◆朝取期米◆ [illegible]
◆大阪期米◆ [illegible]
◆東京期米◆ [illegible]
◆朝鮮內各地期米◆ [illegible]
◆朝取期米賣買高◆ [illegible]
◆大阪期米取組◆ [illegible]
◆大阪市中在米高◆ [illegible]

商品 廿九日

◆日本各地期米◆ [illegible]
◆各地正租市勢◆(單位錢) [illegible]
◆人絹◆ [illegible]
◆橫濱生糸◆ [illegible]
◆大阪砂糖◆ [illegible]
◆外砂糖◆ [illegible]

趙俊鎬米豆取引店
仁川海岸町三ノ七
電話長九一六 六九三 一二六五

金 白·銀 金
賣 買
大陸商會
京城府茶屋町壹〇番地(小廣橋側)
電話本局二三一六番
振替京城五壹五四番
地方註文 代金引換販賣 送料先金要

金 銀 買入
京城府貫鐵洞一四一
電話長光一五九九番

金.銀.白金
京城德力
京城府明治町
地方註文 代金引換販賣 送料先金要
電話本局3939 振替京城334

朝取取引員
株式 期米
柳來恒商店
京城府黃金町
仁川府本町三丁目